



แผนปฏิบัติการรายปี

ประจำปีงบประมาณ พ.ศ. 2567

มหาวิทยาลัยเทคโนโลยีราชมงคลล้านนา น่าน

Rajamangala University of Technology Lanna Nan

คำนำ

ตามพระราชกฤษฎีกาว่าด้วยหลักเกณฑ์และวิธีการบริหารกิจการบ้านเมืองที่ดี (ฉบับที่ 2) พ.ศ. 2562 วันที่ 30 เมษายน 2562 โดยให้หน่วยงานของรัฐจัดทำแผนปฏิบัติราชการของส่วนราชการให้สอดคล้องกับยุทธศาสตร์ชาติ แผนการปฏิรูปประเทศ และแผนพัฒนาเศรษฐกิจและสังคมแห่งชาติ เพื่อให้การดำเนินงานขององค์กรบรรลุผลตามเป้าหมาย และการบริหารงบประมาณเป็นไปอย่างมีประสิทธิภาพ รวมทั้งมีการติดตาม ประเมินผล และรายงานผลการปฏิบัติราชการตามนโยบายได้อย่างถูกต้องรวดเร็ว

มหาวิทยาลัยเทคโนโลยีราชมงคลล้านนา น่าน จึงจัดทำแผนปฏิบัติราชการรายปี พ.ศ. 2567 ให้สอดคล้องกับแผนทั้ง 3 ระดับ ตั้งแต่แผนระดับที่ 1 ยุทธศาสตร์ชาติ 20 ปี แผนระดับที่ 2 แผนแม่บทภายใต้ยุทธศาสตร์ชาติ แผนพัฒนาเศรษฐกิจและสังคมแห่งชาติ ฉบับที่ 13 (พ.ศ. 2567 - 2570) แผนระดับที่ 3 แผนยุทธศาสตร์กระทรวงการอุดมศึกษา วิทยาศาสตร์ วิจัยและนวัตกรรม นโยบายระดับกระทรวง กรอบพัฒนาแผนภาค พ.ศ. 2567-2570 (ภาคเหนือ) แผนปฏิบัติราชการระยะ 5 ปี และแผนพัฒนาความเป็นเลิศ 9 นโยบายมุ่งสู่ความก้าวหน้าเพื่อพัฒนามหาวิทยาลัยอย่างยั่งยืน ของมหาวิทยาลัยเทคโนโลยีราชมงคลล้านนา น่าน รวมถึงถึง แผนปฏิบัติการด้านต่างๆ ที่เกี่ยวข้องกับการพัฒนาการศึกษา เพื่อให้การบริหารราชการของมหาวิทยาลัยเทคโนโลยีราชมงคลล้านนา น่าน เกิดผลสัมฤทธิ์ และมีประสิทธิภาพ

มหาวิทยาลัยเทคโนโลยีราชมงคลล้านนา น่าน จึงหวังเป็นอย่างยิ่งว่าแผนปฏิบัติราชการรายปี พ.ศ. 2567 ของมหาวิทยาลัยเทคโนโลยีราชมงคลล้านนา น่าน จึง จะเป็นประโยชน์ต่อการดำเนินงานการ รวมทั้งเพื่อใช้เป็นกรอบ แนวทางสำหรับหน่วยงานในสังกัด ในการจัดทำแผนปฏิบัติราชการรายปี พ.ศ. 2567 ของหน่วยงานต่อไป

มหาวิทยาลัยเทคโนโลยีราชมงคลล้านนา น่าน

ตุลาคม พ.ศ.2567

สารบัญ

เรื่อง	หน้า
คำนำ	ก
สารบัญ	ข
ส่วนที่ 1 บทสรุปผู้บริหาร	1
ส่วนที่ 2 ความสอดคล้องกับแผน 3 ระดับ ตามนโยบายของมทิดนระรัฐมนตรี เมื่อวันที่ 4 ธันวาคม 2560	
2.1 แผนระดับที่ 1	5
2.2 แผนระดับที่ 2	7
2.3 แผนระดับที่ 3	19
ส่วนที่ 3 สารระสำคัญแผนปฏิบัติการรายปี (พ.ศ.2567) ของมหาวิทยาลัยเทคโนโลยีราชมงคลล้านนา	
3.1 ภาพรวมของมหาวิทยาลัย	47
3.2 แผนปฏิบัติการ	47
3.3 งบประมาณการวงเงินงบประมาณ พ.ศ.2567	73
ส่วนที่ 4 รายละเอียดการจัดสรรงบประมาณ ประจำปีงบประมาณ พ.ศ.2567	
4.1 สรุปการจัดสรรงบประมาณแผ่นดิน (พลาังก่อน) และเงินรายได้ ประจำปีงบประมาณ พ.ศ. 2567	90
4.2 รายละเอียดการจัดสรรงบประมาณแผ่นดิน (พลาังก่อน) และเงินรายได้ ประจำปีงบประมาณ พ.ศ. 2567	92
4.3 การจัดสรรงบประมาณตามยุทธศาสตร์มหาวิทยาลัยเทคโนโลยีราชมงคลล้านนา ประจำปี งบประมาณ พ.ศ.2567	10 102
4.4 กลไกและแนวทางการหางบประมาณ	103
ภาคผนวก	104

แผนปฏิบัติการราชการรายปี พ.ศ. 2567
มหาวิทยาลัยเทคโนโลยีราชมงคลล้านนา

ส่วนที่ 1 บทสรุปผู้บริหาร

ตามพระราชกฤษฎีกาว่าด้วยหลักเกณฑ์และวิธีการบริหารกิจการบ้านเมืองที่ดี (ฉบับที่ 2) พ.ศ. 2562 วันที่ 30 เมษายน 2562 ระบุให้หน่วยงานของรัฐจัดทำแผนปฏิบัติการของส่วนราชการให้สอดคล้องกับยุทธศาสตร์ชาติ แผนการปฏิรูปประเทศ และแผนพัฒนาเศรษฐกิจและสังคมแห่งชาติ เพื่อให้การดำเนินงานขององค์กรบรรลุผลตามเป้าหมาย และการบริหารงบประมาณเป็นไปอย่างมีประสิทธิภาพ โดยจำแนกแผนออกเป็น 3 ระดับ ประกอบด้วย แผนระดับที่ 1 ยุทธศาสตร์ชาติ เป็นเป้าหมายการพัฒนาประเทศ ใช้เป็นกรอบในการ จัดทำแผนต่าง ๆ ให้สอดคล้องและบูรณาการกัน แผนระดับที่ 2 อาทิ แผนแม่บทภายใต้ยุทธศาสตร์ชาติ แผนพัฒนาเศรษฐกิจและสังคมแห่งชาติ แผนการปฏิรูปประเทศด้านต่าง ๆ นโยบายและแผนระดับชาติว่าด้วย ความมั่นคงแห่งชาติ ซึ่งเป็นแผนที่เป็นการเชื่อมโยงระหว่างยุทธศาสตร์ชาติ และบริบทประเทศไทย เพื่อให้ เกิดความชัดเจนมากยิ่งขึ้น และแผนระดับที่ 3 คือ แผนที่จัดทำขึ้นเพื่อสนับสนุนการดำเนินงานของแผนระดับ ที่ 1 และแผนระดับที่ 2 สู่การปฏิบัติให้บรรลุเป้าหมายที่กำหนดไว้ หรือจัดทำขึ้นตามที่กฎหมายกำหนด ทั้งนี้ มหาวิทยาลัยเทคโนโลยีราชมงคลล้านนา ได้มีการศึกษา วิเคราะห์ความเชื่อมโยงสอดคล้องระหว่างแผนระดับ ที่ 1 และแผนระดับที่ 2 รวมไปถึงแผนระดับที่ 3 เพื่อนำมาจัดทำแผนปฏิบัติการราชการรายปี (พ.ศ. 2567) มหาวิทยาลัยเทคโนโลยีราชมงคลล้านนา โดยได้จัดทำรายละเอียดแผนงาน/โครงการ/กิจกรรม ในการ ขับเคลื่อนแผนฯ ไปสู่การปฏิบัติได้ อย่างมีประสิทธิภาพและประสิทธิผล มีผลลัพธ์เป็นรูปธรรม เป็นระบบ โดยสามารถเชื่อมโยงฐานข้อมูลที่อยู่ในความรับผิดชอบ รวมทั้งรายงานผลการดำเนินงานตามยุทธศาสตร์ชาติ และแผนการปฏิรูปประเทศ เข้าสู่ระบบการติดตามและประเมินผลแห่งชาติ (Electronic Monitoring and Evaluation System of National Strategy and country Reform : eMENSCR)

ยุทธศาสตร์ชาติ พ.ศ. 2561 - 2580

รัฐธรรมนูญแห่งราชอาณาจักรไทย มาตรา 65 บัญญัติให้รัฐพึงจัดให้มียุทธศาสตร์ชาติเป็นเป้าหมายการพัฒนาประเทศอย่างยั่งยืนตามหลักธรรมาภิบาล เพื่อใช้เป็นกรอบในการจัดทำแผนต่าง ๆ ให้สอดคล้อง และบูรณาการกันเพื่อให้เกิดเป็นพลังผลักดันร่วมกันไปสู่เป้าหมาย และกำหนดวิสัยทัศน์ “ประเทศไทยมีความ มั่นคง มั่งคั่ง ยั่งยืน เป็นประเทศพัฒนาแล้ว ด้วยการพัฒนาตามหลักปรัชญาของเศรษฐกิจพอเพียง” โดยมี เป้าหมายการพัฒนาประเทศ คือ “ประเทศชาติมั่นคง ประชาชนมีความสุข เศรษฐกิจพัฒนา อย่างต่อเนื่อง สังคมเป็นธรรม ฐานทรัพยากรธรรมชาติยั่งยืน” โดยมียุทธศาสตร์การพัฒนาประเทศ 6 ยุทธศาสตร์ ประกอบด้วย 1) ยุทธศาสตร์ด้านความมั่นคง 2) ยุทธศาสตร์ด้านการสร้างความสามารถในการแข่งขัน 3) ยุทธศาสตร์การพัฒนาและเสริมสร้างศักยภาพทรัพยากรมนุษย์ 4) ยุทธศาสตร์การสร้างโอกาสและความเสมอภาคทางสังคม 5) ยุทธศาสตร์ด้านการสร้างการเติบโตบนคุณภาพชีวิตที่เป็นมิตรต่อสิ่งแวดล้อม และ 6) ยุทธศาสตร์ด้านการปรับสมดุล และพัฒนาระบบการบริหารจัดการภาครัฐ ซึ่งมีมหาวิทยาลัยเทคโนโลยีราชมงคลล้านนาเกี่ยวข้อง 2 ยุทธศาสตร์คือ 2) ยุทธศาสตร์ด้านการสร้างความสามารถในการแข่งขัน 3) ยุทธศาสตร์การพัฒนาและเสริมสร้างศักยภาพ ทรัพยากรมนุษย์

แผนแม่บทภายใต้ยุทธศาสตร์ชาติ

แผนแม่บทภายใต้ยุทธศาสตร์ชาติ เป็นแผนแม่บทเพื่อบรรลุเป้าหมายตามที่กำหนดไว้ในยุทธศาสตร์ชาติ มีทั้งสิ้น 23 แผนแม่บท ซึ่งแผนแม่บทภายใต้ยุทธศาสตร์ชาติ เป็นแผนที่จัดทำไว้เพื่อให้บรรลุเป้าหมายตาม

ยุทธศาสตร์ชาติ โดยจะมีผลผูกพันต่อหน่วยงานของรัฐที่เกี่ยวข้องจะต้องปฏิบัติให้เป็นไปตามนั้น รวมทั้งการจัดทำงบประมาณรายจ่ายประจำปีงบประมาณจะต้องสอดคล้องกับแผนแม่บทภายใต้ยุทธศาสตร์ทั้งนี้ มหาวิทยาลัยเทคโนโลยีราชมงคลล้านนา มีส่วนเกี่ยวข้องกับแผนแม่บทภายใต้ยุทธศาสตร์ คือ 1) ประเด็นที่ 5 การท่องเที่ยว 2) ประเด็นที่ 6 การพัฒนาพื้นที่และเมืองนำอยู่อัจฉริยะ 3) ประเด็นที่ 11 การพัฒนาศักยภาพคนตลอดช่วงชีวิต 4) ประเด็นที่ 12 การพัฒนาการเรียนรู้ 5) ประเด็นที่ 23 การวิจัยและพัฒนานวัตกรรม

แผนพัฒนาเศรษฐกิจและสังคมแห่งชาติ ฉบับที่ 13 (พ.ศ. 2567 – 2570)

ในช่วงระยะเวลาของแผนพัฒนาฯ ฉบับที่ 13 ประเทศไทยจะยังคงเผชิญกับแนวโน้มการเปลี่ยนแปลงต่างๆ ของโลก ทั้งที่เป็นแนวโน้มการเปลี่ยนแปลงระยะสั้นและระยะยาวที่สามารถคาดการณ์ผลกระทบได้ และที่ไม่สามารถคาดการณ์ผลที่จะเกิดขึ้นได้อย่างชัดเจน ซึ่งจะสร้างผลกระทบต่อประเทศไทยในมิติต่าง ๆ อย่างมีนัยสำคัญ ด้วยขนาดและลักษณะที่แตกต่างกันออกไป โดยบริบทและเงื่อนไขสภาพแวดล้อม ภายในประเทศจะเป็นตัวแปรหลักที่บ่งชี้ว่าบริบทการเปลี่ยนแปลงจากภายนอกที่เกิดขึ้นจะสร้างโอกาสหรือ เป็นความเสี่ยงต่อการพัฒนาประเทศ รวมถึงมีอิทธิพลต่อการกำหนดทิศทางของไทยในอนาคต การทบทวน บริบทการพัฒนาประเทศไทยภายใต้ส่วนที่ 2 นี้ มีวัตถุประสงค์เพื่อ

(1) ฉายภาพแนวโน้มการเปลี่ยนแปลงระดับโลก (Megatrends) ที่สำคัญและคาดว่าจะมีผลต่อทิศทางการพัฒนาประเทศในอนาคต

(2) สรุปสาระสำคัญของผลกระทบจากการแพร่ระบาดของโรคโควิด-19 ซึ่งได้สร้างผลกระทบต่อ ประเทศไทยใน หลากหลายมิติและเปลี่ยนแปลงจากทิศของการพัฒนาทั่วโลกไปอย่างสิ้นเชิง และ

(3) ทบทวนสถานะของการพัฒนาประเทศ ทั้งในด้านความมั่นคง ความสามารถในการแข่งขัน การพัฒนาทรัพยากรมนุษย์ การสร้าง โอกาสและความเสมอภาคทางสังคม การสร้างการเติบโตที่เป็นมิตรต่อ สิ่งแวดล้อม และการปรับสมดุลและ พัฒนาระบบการบริหารจัดการภาครัฐ รวมถึงนำเสนอผลที่เกิดขึ้นจากการ เปลี่ยนแปลงระดับโลกและ ผลกระทบจากวิกฤตโควิด-19 ที่มีต่อประเทศไทย โดยมีองค์ประกอบหลักของการ ขับเคลื่อนประเทศสู่ “เศรษฐกิจสร้างคุณค่า สังคมเดินหน้าอย่างยั่งยืน” (Hi-Value and Sustainable Thailand) ดังนี้

องค์ประกอบที่ 1 มิติภาคการผลิตและบริการเป้าหมาย

- หมายความว่า 1 ไทยเป็นประเทศชั้นนำด้านสินค้าเกษตรและเกษตรแปรรูปมูลค่าสูง
- หมายความว่า 2 ไทยเป็นจุดหมายของการท่องเที่ยวที่เน้นคุณภาพและความยั่งยืน
- หมายความว่า 3 ไทยเป็นฐานการผลิตยานยนต์ไฟฟ้าที่สำคัญของโลก
- หมายความว่า 4 ไทยเป็นศูนย์กลางทางการแพทย์และสุขภาพมูลค่าสูง
- หมายความว่า 5 ไทยเป็นประตูการค้าการลงทุนและยุทธศาสตร์ทางโลจิสติกส์ที่สำคัญของภูมิภาค
- หมายความว่า 6 ไทยเป็นศูนย์กลางด้านดิจิทัลและอุตสาหกรรมอิเล็กทรอนิกส์อัจฉริยะของอาเซียน

องค์ประกอบที่ 2 มิติโอกาสและความเสมอภาคทางเศรษฐกิจและสังคม

- หมายความว่า 7 ไทยมีวิสาหกิจขนาดกลางและขนาดย่อมที่เข้มแข็ง มีศักยภาพสูง และสามารถแข่งขัน ได้
- หมายความว่า 8 ไทยมีพื้นที่และเมืองอัจฉริยะที่น่าอยู่ ปลอดภัย เติบโตได้อย่างยั่งยืน
- หมายความว่า 9 ไทยมีความยากจนข้ามรุ่นลดลง และคนไทยทุกคนมีความคุ้มครองทางสังคมที่เพียงพอเหมาะสม

องค์ประกอบที่ 3 มิติตความยั่งยืนของทรัพยากรธรรมชาติและสิ่งแวดล้อม

หมวดหมู่ที่ 10 ไทยมีเศรษฐกิจหมุนเวียนและสังคมคาร์บอนต่ำ

หมวดหมู่ที่ 11 ไทยสามารถลดความเสี่ยงและผลกระทบจากภัยธรรมชาติและ การเปลี่ยนแปลงสภาพภูมิอากาศ

องค์ประกอบที่ 4 มิตินโยบายผลักดันการพลิกโฉมประเทศ

หมวดหมู่ที่ 12 ไทยมีกำลังคนสมรรถนะสูง มุ่งเรียนรู้อย่างต่อเนื่อง ตอบโจทย์การพัฒนาแห่งอนาคต

หมวดหมู่ที่ 13 ไทยมีภาครัฐที่ทันสมัย มีประสิทธิภาพ และตอบโจทย์ประชาชน

สรุปคำแถลงนโยบาย นายกรัฐมนตรี (นายเศรษฐา ทวีสิน)

ระยะสั้น

กระตุ้นเศรษฐกิจ

- เติมเงิน 10,000 บาท ผ่าน Digital wallet กระตุกเศรษฐกิจประเทศให้ฟื้นขึ้นมาอีกครั้ง
- เร่งด่วน
- แก้ปัญหาหนี้สิน พักหนี้เกษตรกร คุ้มครองภาระหนี้สิน SME ที่ได้รับผลกระทบจากโควิด-19
- ลดภาระค่าพลังงาน ไฟฟ้า-ก๊าซหุงต้ม-น้ำมัน
- เร่งสร้างรายได้จากการท่องเที่ยว
- มีรัฐธรรมนูญที่เป็นประชาธิปไตยมากขึ้น หรือแนวทางในการทำประชาติที่ให้ประชาชนทุกคนมีส่วนร่วม
- ส่วนร่วม
- พื้นฟูหลักนิติธรรมที่น่าเชื่อถือ

ระยะกลาง-ยาว

สร้างรายได้

- เปิดประตูการค้า เจริญ FTA ยกกระดับ Passport ไทย
- พัฒนาเศรษฐกิจใหม่ อุตสาหกรรมสีเขียว -เทคโนโลยีขั้นสูง ส่งเสริมสตาร์ทอัพ และลงทุนโครงสร้าง
- พื้นฐาน ด้านการขนส่งของประเทศ
- สร้างรายได้เกษตรกร กปรวม และบุคคล “ตลาดนำ นวัตกรรมเสริม เพิ่มรายได้ ”
- สร้างและขยายโอกาส
- ประชาชนมีสิทธิในที่ดิน พิจารณาเอกสารสิทธิให้เป็นโฉนด
- เปลี่ยนรัฐที่เต็มไปด้วยกฎระเบียบให้เป็น “ผู้สนับสนุน”
- ผลักดัน “รัฐบาลดิจิทัล”
- ส่งเสริม 1 ครอบครัว 1 Soft Power ปฏิรูปการศึกษา ส่งเสริมงานวิจัย และการเรียนรู้ตลอดชีวิต

สร้างคุณภาพชีวิต

- พัฒนาหน่วยงานความมั่นคง-กองทัพให้ทันสมัย เช่น เปลี่ยนรูปแบบการเกณฑ์ทหารเป็นแบบสมัคร
- ใจและลดกำลังพลทหารชั้นสัญญาบัตรระดับสูง
- ปรามปรามยาเสพติด ด/ยึดทรัพย์ผู้ผลิตและผู้ค้า/เปลี่ยนผู้เสพเป็นผู้ป่วย
- ดูแลสิ่งแวดล้อม อากาศที่สะอาดสำหรับทุกคน
- ยกเว้น 30 บาท รักษาทุกโรค

- ดูแลคนทุกกลุ่มด้วย “สวัสดิการรัฐ”
- ผลักดันกฎหมายสนับสนุนสิทธิและความเท่าเทียม

วัตถุประสงค์

1. เพื่อใช้เป็นกรอบทิศทางในการดำเนินภารกิจภาพรวมของมหาวิทยาลัยเทคโนโลยีราชมงคลล้านนา ในปีงบประมาณ พ.ศ. 2567

2. เพื่อให้ทุกหน่วยงานในสังกัดมหาวิทยาลัยเทคโนโลยีราชมงคลล้านนา ใช้เป็นกรอบแนวทางในการ จัดทำ แผนปฏิบัติการของส่วนราชการ เพื่อขับเคลื่อนการดำเนินภารกิจของมหาวิทยาลัยเทคโนโลยีราชมงคลล้านนา ไปสู่การปฏิบัติได้อย่างมีประสิทธิภาพ และประสิทธิผล มีผลลัพธ์เป็นรูปธรรม และเป็นระบบ

แผนปฏิบัติการ

แผนปฏิบัติการ เรื่องที่ 1 การจัดการศึกษาสำหรับคนทุกช่วงวัยเพื่อการพัฒนาบัณฑิตนักปฏิบัติสู่ ศตวรรษที่ 21

แผนปฏิบัติการ เรื่องที่ 2 การพัฒนางานวิจัยและนวัตกรรมอย่างมืออาชีพ เพื่อสร้างนวัตกรรม สิ่งประดิษฐ์ สำหรับการยกระดับ ชุมชน สังคม ประเทศ

แผนปฏิบัติการ เรื่องที่ 3 การพัฒนาประสิทธิภาพการบริหารจัดการองค์กรสมัยใหม่สู่ความเป็นเลิศ

แผนปฏิบัติการ เรื่องที่ 4 การส่งเสริมสังคมภาคีเครือข่าย ยกระดับศักยภาพสังคม คุณภาพชีวิตที่เป็น มิตรกับสิ่งแวดล้อมด้วยเทคโนโลยีและนวัตกรรมแห่งล้านนาให้สามารถปรับตัวได้ทันต่อพลวัตการ เปลี่ยนแปลง ของโลก

แผนปฏิบัติการ เรื่องที่ 5 การสืบสาน รักษา ต่อยอด ปรัชญาและศาสตร์พระราชารเพื่อการพัฒนา ที่ยั่งยืน

ค่าใช้จ่ายบุคลากรภาครัฐและงบบริหารจัดการสำนักงาน

ส่วนที่ 2 ความสอดคล้องกับแผน 3 ระดับ ตามนโยบายของมติคณะรัฐมนตรี เมื่อวันที่ 4 ธันวาคม 2560

2.1 แผนระดับที่ 1 ยุทธศาสตร์ชาติ

1) ยุทธศาสตร์ชาติ ด้านการพัฒนาและเสริมสร้างศักยภาพทรัพยากรมนุษย์

(1) เป้าหมาย

- คนไทยเป็นคนดี คนเก่ง มีคุณภาพ พร้อมสำหรับวิถีชีวิตในศตวรรษที่ 21
- สังคมไทยมีสภาพแวดล้อมที่เอื้อและสนับสนุนต่อการพัฒนาคนตลอดช่วงชีวิต

(2) ประเด็นยุทธศาสตร์

ประเด็นการพัฒนาศักยภาพคนตลอดช่วงชีวิต มุ่งเน้นการพัฒนาคนเชิงคุณภาพในทุกช่วงวัย ตั้งแต่ช่วง การตั้งครรภ์ ปฐมวัย วัยเด็ก วัยรุ่น วัยเรียน วัยผู้ใหญ่ วัยแรงงาน และวัยผู้สูงอายุ เพื่อสร้างทรัพยากรมนุษย์ที่มี ศักยภาพ มีทักษะความรู้ เป็นคนดี มีวินัย เรียนรู้ได้ด้วยตนเองในทุกช่วงวัย มีความรอบรู้ทางการเงิน มีความสามารถในการวางแผนชีวิตและการวางแผนทางการเงินที่เหมาะสมในแต่ละช่วงวัย ความสามารถในการ ดำรงชีวิตอย่างมีคุณค่า รวมถึงการพัฒนาและปรับทัศนคติให้คนทุกช่วงวัยที่เคยกระทำผิดได้กลับมาใช้ชีวิตใน สังคมได้อย่างสงบสุขและเป็นกำลังสำคัญในการพัฒนาประเทศ

ประเด็นปฏิรูปกระบวนการเรียนรู้ที่ตอบสนองต่อการเปลี่ยนแปลงในศตวรรษที่ 21 โดยมุ่งเน้น ผู้เรียนให้มีทักษะการเรียนรู้และมีใจใฝ่เรียนรู้ตลอดเวลา มีการออกแบบระบบการเรียนรู้ใหม่ การเปลี่ยนบทบาท ครู การเพิ่มประสิทธิภาพระบบบริหารจัดการศึกษา และการพัฒนาระบบการเรียนรู้ตลอดชีวิต การสร้างความ ตื่นตัวให้คนไทยตระหนักถึงบทบาท ความรับผิดชอบ และการวางตำแหน่งของประเทศไทยในภูมิภาคเอเชีย อากาศและประชาคมโลก การวางพื้นฐานระบบรองรับการเรียนรู้โดยใช้ดิจิทัลแพลตฟอร์ม และการสร้างระบบ การศึกษาเพื่อเป็นเลิศทางวิชาการระดับนานาชาติ

ประเด็นการตระหนักถึงพหุปัญญาของมนุษย์ที่หลากหลาย อาทิ ภาษา ตรรกะและคณิตศาสตร์ ด้าน ทักษะและมิติ ดนตรี กีฬาและการเคลื่อนไหวของร่างกาย การจัดการตนเอง มนุษย์สัมพันธ์ รวมถึงผู้มี ความสามารถอันโดดเด่นด้านใดด้านหนึ่งหรือหลายด้าน โดยการพัฒนาและรักษากลุ่มผู้มีความสามารถพิเศษของ พหุปัญญาแต่ละประเภท การสร้างสภาพแวดล้อมและระบบสนับสนุนประชากรไทยมีอาชีพบนฐานพหุปัญญา การ สร้างเสริมศักยภาพผู้มีความสามารถพิเศษให้สามารถต่อยอดการประกอบอาชีพได้อย่างมั่นคง

ประเด็นการสร้างสภาพแวดล้อมที่เอื้อต่อการพัฒนาและเสริมสร้างศักยภาพทรัพยากรมนุษย์ มุ่งเน้น การสร้างความอยู่ดีมีสุขของครอบครัวไทย การส่งเสริมบทบาทในการมีส่วนร่วมของภาครัฐ ภาคเอกชน ครอบครัว และชุมชนในการพัฒนาทรัพยากรมนุษย์ การปลูกฝังและพัฒนาทักษะนอกห้องเรียน และการพัฒนาระบบ ฐานข้อมูลเพื่อการพัฒนาทรัพยากรมนุษย์

(3) การบรรลุเป้าหมายตามยุทธศาสตร์ชาติ

เกิดการพัฒนาคูณภาพชีวิต สุขภาวะ และความเป็นอยู่ของคนไทยดีขึ้น เกิดผลสัมฤทธิ์ทางการศึกษา และการเรียนรู้ตลอดชีวิต เกิดการพัฒนาสังคมและครอบครัวไทย

2) ยุทธศาสตร์ชาติ ด้านการสร้างความสามารถในการแข่งขัน

(1) เป้าหมาย

- ประเทศไทยเป็นประเทศที่พัฒนาแล้ว เศรษฐกิจเติบโตอย่างมีเสถียรภาพและยั่งยืน
- ประเทศไทยมีขีดความสามารถในการแข่งขันสูงขึ้น

(2) ประเด็นยุทธศาสตร์

ประเด็นการเกษตรสร้างมูลค่า ประเทศไทยเป็นหนึ่งในผู้เล่นสำคัญด้านการผลิตและการค้าสินค้าเกษตรในเวทีโลกด้วยพื้นฐานทางพืชเกษตรเขตร้อน และมีข้อได้เปรียบด้านความหลากหลายทางชีวภาพที่สามารถพัฒนาต่อยอดโครงสร้างธุรกิจการเกษตรด้วยการสร้างมูลค่าเพิ่ม เน้นเกษตรคุณภาพสูงและขับเคลื่อนการเกษตรด้วยเทคโนโลยีและนวัตกรรม ที่ให้ความสำคัญกับการเพิ่มผลผลิตการผลิตทั้งเชิงปริมาณและมูลค่า และความหลากหลายของสินค้าเกษตร เพื่อรักษาฐานรายได้เดิมและสร้างฐานอนาคตใหม่ที่สร้างรายได้สูง ทั้งเกษตรอัตลักษณ์พื้นถิ่น เกษตรปลอดภัย เกษตรชีวภาพ เกษตรแปรรูป และเกษตรอัจฉริยะ เพื่อให้เกษตรกรมีรายได้สูงขึ้น

ประเด็นอุตสาหกรรมและบริการแห่งอนาคต อุตสาหกรรมและบริการไทยต้องพร้อมรับมือและสร้างโอกาสจากความท้าทายที่เกิดขึ้นจากการปฏิวัติอุตสาหกรรมครั้งที่ 4 ที่เป็นผลของการหลอมเทคโนโลยีดิจิทัล เทคโนโลยีชีวภาพ และเทคโนโลยีทางกายภาพเข้าด้วยกัน ก่อให้เกิดการเปลี่ยนแปลงทางเศรษฐกิจและสังคมอย่างรวดเร็วเป็นวงกว้างและลึกซึ้งทั้งระบบอย่างที่ไม่เคยปรากฏมาก่อน ประเทศไทยจึงจำเป็นต้องเปลี่ยนแปลงพื้นฐานโครงสร้างอุตสาหกรรมและบริการ โดยสร้างอุตสาหกรรมและบริการแห่งอนาคตที่ขับเคลื่อนประเทศไทยไปสู่ประเทศพัฒนาแล้วด้วยนวัตกรรมและเทคโนโลยีแห่งอนาคต เพิ่มบุคลากรที่มีทักษะและความรู้ตามความต้องการของตลาด สร้างระบบนิเวศอุตสาหกรรมและบริการที่เหมาะสม และสนับสนุนการพัฒนาอุตสาหกรรมและบริการอย่างยั่งยืน

ประเด็นสร้างความหลากหลายด้านการท่องเที่ยว โดยรักษาการเป็นจุดหมายปลายทางที่สำคัญของการท่องเที่ยวระดับโลกที่ดึงดูดนักท่องเที่ยวทุกระดับและเพิ่มสัดส่วนของนักท่องเที่ยวที่มีคุณภาพสูง มุ่งพัฒนาธุรกิจด้านการท่องเที่ยวให้มีมูลค่าสูงเพิ่มมากยิ่งขึ้น ด้วยอัตลักษณ์และวัฒนธรรมไทย และใช้ประโยชน์จากข้อมูลและภูมิปัญญาท้องถิ่นเพื่อสร้างสรรค์คุณค่าทางเศรษฐกิจและความหลากหลายของการท่องเที่ยวให้สอดคล้องกับทิศทางและแนวโน้มของตลาดยุคใหม่ โดยการสร้างและใช้ประโยชน์จากข้อมูลขนาดใหญ่ รวมทั้งเทคโนโลยีและนวัตกรรมในการส่งเสริมการตลาด การดูแลความปลอดภัยและอำนวยความสะดวกแก่นักท่องเที่ยวทุกกลุ่ม รวมถึงคนพิการและผู้สูงอายุ การใช้ประโยชน์จากการท่องเที่ยวให้เอื้อต่อผลิตภัณฑ์ชุมชนและเศรษฐกิจต่อเนื่อง พัฒนาแหล่งท่องเที่ยวเดิมและสร้างแหล่งท่องเที่ยวใหม่ที่มีเอกลักษณ์เฉพาะโดยคำนึงถึงศักยภาพของแต่ละพื้นที่ การส่งเสริมการท่องเที่ยวพำนักระยะยาว ตลอดจนส่งเสริมการพัฒนาโครงสร้างพื้นฐาน ระบบนิเวศ และทรัพยากรที่เอื้อต่อการเติบโตของการท่องเที่ยวที่มีคุณภาพ เพื่อกระจายโอกาสในการสร้างรายได้ไปสู่ชุมชนและเมืองอย่างทั่วถึงและยั่งยืน และพัฒนาการเชื่อมโยงการท่องเที่ยวไทยกับประเทศอื่น ๆ ในภูมิภาค เพื่อการเป็นแม่เหล็กดึงดูดนักท่องเที่ยวอย่างประทับใจตลอดการท่องเที่ยวจนเกิดการท่องเที่ยวซ้ำและแนะนำต่อ

ประเด็นโครงสร้างพื้นฐาน เชื่อมไทย เชื่อมโลก โครงสร้างพื้นฐานเป็นสิ่งจำเป็นสำหรับประเทศไทยในการก้าวสู่การเป็นศูนย์กลางเศรษฐกิจอาเซียน และเป็นจุดเชื่อมต่อที่สำคัญของภูมิภาคเอเชีย ในยุคของการเปลี่ยนแปลงทางด้านเทคโนโลยีอย่างรวดเร็วและรุนแรง โครงสร้างพื้นฐานจะครอบคลุมถึงโครงสร้างพื้นฐานทางกายภาพในด้านโครงข่ายคมนาคม พื้นที่และเมือง รวมถึงเทคโนโลยี ตลอดจนโครงสร้างพื้นฐานทางเศรษฐกิจ เพื่ออำนวยความสะดวกและลดต้นทุนในการเคลื่อนย้ายสินค้า บริการ เงินทุน บุคลากร และเชื่อมโยงประเทศไทยกับประชาคมโลก

พัฒนาเศรษฐกิจบนพื้นฐานผู้ประกอบการยุคใหม่ สร้างและพัฒนาผู้ประกอบการยุคใหม่ ไม่ว่าจะเป็นผู้ประกอบการรายใหญ่ กลาง เล็ก วิสาหกิจเริ่มต้น วิสาหกิจชุมชน หรือวิสาหกิจเพื่อสังคม รวมทั้งเกษตรกร ให้เป็นผู้ประกอบการยุคใหม่ที่มีทักษะและจิตวิญญาณของการเป็นผู้ประกอบการที่มีความสามารถในการแข่งขันและมีอัตลักษณ์ชัดเจน โดยมีนวัตกรรมใน 3 ด้าน คือ นวัตกรรมในการสร้างโมเดลธุรกิจ นวัตกรรมในเชิงสินค้าและบริการ และนวัตกรรมในเชิงกระบวนการผลิตและบริการ พร้อมทั้งเป็นนักรการค้าที่เข้มแข็งที่จะนำไปสู่การสนับสนุนการเป็นชาติการค้า มีความสามารถในการเข้าถึงตลาดทั้งในและต่างประเทศ เป็นผู้ประกอบการที่ “ผลิต

เก่ง ขายเป็น” หรือ “ซื้อเป็น ขายเป็น” บริการเป็นเลิศ สามารถขยายการค้าและการลงทุนไปต่างประเทศ รวมทั้งส่งเสริมให้ผู้ประกอบการมีธรรมาภิบาล

(3) การบรรลุเป้าหมายตามยุทธศาสตร์ชาติ

เกิดการขยายตัวของผลิตภัณฑ์มวลรวมภายในประเทศ และการกระจายรายได้ เพิ่มผลิตภาพการผลิตของประเทศ ทั้งในปัจจัยการผลิตและแรงงาน เกิดการลงทุนเพื่อการวิจัยและพัฒนา ความสามารถในการแข่งขันของประเทศเพิ่มขึ้น

2.2 แผนระดับที่ 2 (เฉพาะที่เกี่ยวข้อง)

2.2.1 แผนแม่บทภายใต้ยุทธศาสตร์ชาติ

(1) ประเด็น การพัฒนาศักยภาพคนตลอดช่วงชีวิต

(1.1) เป้าหมายระดับประเด็นของแผนแม่บท

เป้าหมายที่ 1 คนไทยทุกช่วงวัยมีคุณภาพเพิ่มขึ้น ได้รับการพัฒนาอย่างสมดุล ทั้งด้านร่างกาย สติปัญญา และคุณธรรมจริยธรรม เป็นผู้ที่มีความรู้และทักษะในศตวรรษที่ 21 รักการเรียนรู้อย่างต่อเนื่องตลอดชีวิต

การบรรลุเป้าหมายตามแผนแม่บท ดัชนีการพัฒนามนุษย์ (ค่าคะแนน) 0.79

(1.2) แผนย่อยของแผนแม่บทการสร้างสภาพแวดล้อมที่เอื้อต่อการพัฒนาและเสริมสร้างศักยภาพมนุษย์ การพัฒนาทรัพยากรมนุษย์ของประเทศ จำเป็นต้องมุ่งเน้นการพัฒนาและยกระดับคนในทุกมิติและในทุกช่วงวัยให้เป็นทรัพยากรมนุษย์ที่ดี เก่ง และมีคุณภาพพร้อมขับเคลื่อนการพัฒนาประเทศไปข้างหน้าได้อย่างเต็มศักยภาพ ซึ่งจำเป็นต้องมีการเสริมสร้างสภาพแวดล้อมที่เอื้อต่อการพัฒนาและเสริมสร้างศักยภาพทรัพยากรมนุษย์อย่างเป็นระบบตั้งแต่ระดับครอบครัว ชุมชน สังคม และการมีระบบและกลไกรองรับการพัฒนาทรัพยากรมนุษย์ที่มีประสิทธิภาพ

แนวทางการพัฒนา

1) สร้างความอยู่ดีมีสุขของครอบครัวไทย สร้างครอบครัวที่เหมาะสมกับโลกในศตวรรษที่ 21 โดยส่งเสริมความรู้ในการวางแผนชีวิตที่เหมาะสมกับค่านิยมของคนรุ่นใหม่ และการจัดกิจกรรมที่เหมาะสมบนฐานความรู้ทางวิชาการตั้งแต่ช่วงตั้งครรภ์และถึงช่วงอายุต่าง ๆ พัฒนาทักษะชีวิตและการเรียนรู้ การทำงานและการดำรงชีวิตอย่างมีคุณภาพของประชากรแต่ละช่วงวัย รวมถึงการให้ทุกภาคส่วนในสังคมเข้ามามีส่วนร่วม พร้อมทั้งพัฒนาสภาพแวดล้อมที่เอื้อต่อการสร้างครอบครัวอบอุ่นเข้มแข็ง โดยเน้นการส่งเสริมการเกื้อกูลกันของคนทุกวัยในครอบครัวในการดูแลสมาชิกในครอบครัว การส่งเสริมนโยบายการสร้างสมดุลระหว่างชีวิตและการทำงาน การส่งเสริมสนับสนุนภาคเอกชน สถานประกอบการจัดบริการที่ส่งเสริมและพัฒนาทรัพยากรมนุษย์และสนับสนุนครอบครัวในการเลี้ยงดูบุตรและการดูแลผู้สูงอายุ การสนับสนุนควบคู่กับการปฏิรูปสื่อให้มีบทบาทในเชิงสร้างสรรค์ในการให้ความรู้ต่อการพัฒนาและเสริมสร้างความเข้มแข็งครอบครัว โดยที่จะต้องมีการจัดการที่อยู่อาศัยสำหรับครอบครัวที่เอื้อต่อการดำรงชีวิตครอบครัว ส่งเสริมพัฒนาการเด็ก และมีความปลอดภัย มีระบบสนับสนุนในการดูแลเด็กและครอบครัวในชุมชนที่มีคุณภาพมาตรฐาน รวมทั้งมีระบบสนับสนุนในการทำงานที่เอื้อต่อครอบครัวที่ทุกภาคส่วนการพัฒนาสนับสนุนการจัดสวัสดิการและการส่งเสริมคุณภาพชีวิตที่ดีในการทำงานที่สมดุลระหว่างชีวิตการทำงานและชีวิตครอบครัว

2) ส่งเสริมบทบาทการมีส่วนร่วมของภาครัฐ ภาคเอกชน องค์กรปกครองส่วนท้องถิ่น ครอบครัว และชุมชนในการพัฒนาทรัพยากรมนุษย์ ปลูกฝังและพัฒนาทักษะนอกห้องเรียน สร้างกระบวนการเรียนรู้และพัฒนาทักษะของประชากรให้สอดคล้องกับความเปลี่ยนแปลงของโลกในอนาคต สร้างความตระหนักถึงความสำคัญของการพัฒนาตนเองและการมีส่วนร่วมในการแก้ปัญหาและพัฒนาสังคม รวมทั้งสนับสนุนด้านวิชาการและสร้าง

นวัตกรรมที่สนับสนุนการพัฒนาและเสริมสร้างศักยภาพคน เพื่อให้องค์กรเครือข่ายชุมชนมีความเข้มแข็ง และมีกลไกการพัฒนาในระดับพื้นที่ที่ประชาชน ชุมชน องค์กรภาครัฐ ภาคเอกชนมีส่วนร่วมในการพัฒนา ใฝ่ระวัง และติดตามการดำเนินงานส่งผลให้การพัฒนาศักยภาพมนุษย์มีประสิทธิภาพและประสิทธิผลได้อย่างเป็นรูปธรรม การปลูกฝังและพัฒนาทักษะนอกห้องเรียน โดยเน้นให้พ่อแม่มีวัฒนธรรมที่ปลูกฝังให้ลูกเพิ่มพูนทักษะการเรียนรู้ชีวิตดนตรี กีฬา ศิลปะ รวมทั้งส่งเสริมให้ทุกภาคส่วนเปิดพื้นที่แห่งการเรียนรู้ และจัดกระบวนการเรียนรู้ที่หลากหลายและเหมาะสม เอื้อแก่ครอบครัวทุกลักษณะ

3) พัฒนาระบบฐานข้อมูลเพื่อการพัฒนาทรัพยากรมนุษย์ที่มีความเชื่อมโยงและบูรณาการข้อมูลด้านการพัฒนาทรัพยากรมนุษย์ระหว่างภาคีการพัฒนาต่าง ๆ โดยการเชื่อมโยงข้อมูลที่เกี่ยวข้องกับการศึกษา การพัฒนาตนเอง สุขภาพ และการพัฒนาอาชีพในตลอดช่วงชีวิต เพื่อเสริมและสร้างศักยภาพของการดำเนินงานการพัฒนาทรัพยากรมนุษย์ตามพันธกิจของแต่ละหน่วยงานให้มีความเข้มแข็งและตบโจทย์ประเทศ เป็นฐานข้อมูลการพัฒนาทรัพยากรมนุษย์ของประเทศไทยที่มีประสิทธิภาพและประสิทธิผล สามารถประเมินจุดอ่อน จุดแข็ง และศักยภาพบุคคลของประเทศ นำไปสู่การตัดสินใจระดับนโยบายและปฏิบัติ เพื่อพัฒนาคนไทยอย่างมีทิศทางและสอดคล้องกับการพัฒนาประเทศไทยในอนาคต รวมถึงข้อมูลที่สนับสนุนการผลิตกำลังแรงงานที่มีทักษะตรงต่อความต้องการของตลาดงานในอนาคต และใช้ประกอบการตัดสินใจในการศึกษาต่อ มีธนาคารคลังสมองเพื่อรวบรวมผู้สูงอายุที่มีความรู้ ประสบการณ์ และทักษะเพื่อถ่ายทอดความรู้ ประสบการณ์ และทักษะให้เกิดประโยชน์ต่อประเทศชาติ

เป้าหมายของแผนย่อย

- ครอบครัวไทยมีความเข้มแข็ง และมีจิตสำนึกความเป็นไทย ดำรงชีวิตแบบพอเพียงมากขึ้น

การบรรลุเป้าหมายตามแผนย่อยของแผนแม่บทฯ

- ดัชนีครอบครัวอบอุ่น ร้อยละ 75

(1.3) แผนย่อยของแผนแม่บทฯ การพัฒนาช่วงวัยเรียน/วัยรุ่น

ช่วงวัยเรียน/วัยรุ่น ปลูกฝังความเป็นคนดี มีวินัย พัฒนาทักษะความสามารถที่สอดคล้องกับทักษะในศตวรรษที่ 21 โดยเฉพาะทักษะด้านการคิดวิเคราะห์ สังเคราะห์ ความสามารถในการแก้ปัญหาที่ซับซ้อน มีภูมิคุ้มกันต่อปัญหาหรืออาชญากรรมต่าง ๆ มีความคิดสร้างสรรค์ มีความสามารถในการทำงานร่วมกับผู้อื่น มีความยืดหยุ่นทางความคิด รวมถึงทักษะด้านภาษา ศิลปะ และความสามารถในการใช้เทคโนโลยี และได้รับการพัฒนาเต็มตามศักยภาพสอดคล้องกับความสามารถ ความถนัดและความสนใจ รวมถึงการวางพื้นฐานการเรียนรู้เพื่อการวางแผนชีวิตและวางแผนทางการเงินที่เหมาะสมในแต่ละช่วงวัยและนำไปปฏิบัติได้ ตลอดจนการพัฒนาทักษะการเรียนรู้ที่เชื่อมต่อกับโลกการทำงาน รวมถึงทักษะอาชีพที่สอดคล้องกับความต้องการของประเทศ มีทักษะชีวิต สามารถอยู่ร่วมและทำงานกับผู้อื่นได้ภายใต้สังคมที่เป็นพหุวัฒนธรรม ซึ่งหากมีการออกแบบกระบวนการเรียนรู้ และมีหลักสูตรการศึกษาที่เอื้อต่อทักษะชีวิต มีการเสริมสร้างประสบการณ์ชีวิต ทักษะชีวิต และทักษะอาชีพในหลักสูตร และสร้างการมีงานทำของวัยเรียน/วัยรุ่น จะช่วยให้การพัฒนาเด็กและเยาวชนบังเกิดผลสัมฤทธิ์ได้

แนวทางการพัฒนา

- 1) จัดให้มีการพัฒนาทักษะที่สอดคล้องกับทักษะในศตวรรษที่ 21 โดยเฉพาะทักษะด้านการคิดวิเคราะห์ สังเคราะห์ ความสามารถในการแก้ปัญหาที่ซับซ้อน ความคิดสร้างสรรค์ การทำงานร่วมกับผู้อื่น
- 2) จัดให้มีการพัฒนาทักษะด้านภาษา ศิลปะ และความสามารถในการใช้เทคโนโลยีที่สอดคล้องกับความสามารถ ความถนัดและความสนใจ
- 3) จัดให้มีการพัฒนาทักษะในการวางแผนชีวิตและวางแผนการเงิน ตลอดจนทักษะที่เชื่อมต่อกับโลกการทำงาน

4) จัดให้มีพัฒนาทักษะอาชีพที่สอดคล้องกับความต้องการของประเทศ การบ่มเพาะการเป็นนักคิด นักนวัตกรรม และการเป็นผู้ประกอบการใหม่ รวมทั้งทักษะชีวิตที่สามารถอยู่ร่วมและทำงานภายใต้สังคมที่เป็นพหุวัฒนธรรม

5) ส่งเสริมและสนับสนุนระบบบริการสุขภาพและอนามัยที่เชื่อมต่อกันระหว่างระบบสาธารณสุขกับ โรงเรียนหรือสถานศึกษา เพื่อเสริมสร้างศักยภาพด้านความฉลาดทางเชาวน์ปัญญา และความฉลาดทางอารมณ์ ตลอดจนภูมิคุ้มกันด้านต่าง ๆ ในการดำเนินชีวิตของกลุ่มวัยเรียน/วัยรุ่น

เป้าหมายของแผนย่อย

วัยเรียน/วัยรุ่น มีความรู้และทักษะในศตวรรษที่ 21 ครบถ้วน รู้จักคิด วิเคราะห์ รักการเรียนรู้ มีสำนึกพลเมือง มีความกล้าหาญทางจริยธรรม มีความสามารถในการแก้ปัญหา ปรับตัว สื่อสาร และทำงานร่วมกับผู้อื่นได้อย่างมีประสิทธิภาพตลอดชีวิตดีขึ้น

การบรรลุเป้าหมายตามแผนย่อยของแผนแม่บทฯ

คะแนนความสามารถในการแข่งขันการพัฒนาทุนมนุษย์ด้านทักษะ (Skill) ของ World Economic Forum (WEF) เพิ่มขึ้นร้อยละ 20

(1.4) แผนย่อยของแผนแม่บทฯ การพัฒนาและยกระดับศักยภาพวัยแรงงาน ช่วงวัยแรงงาน เน้นการพัฒนาและยกระดับศักยภาพ ทักษะ และสมรรถนะแรงงานอย่างต่อเนื่อง สอดคล้องกับความสามารถเฉพาะบุคคลและความต้องการของตลาดแรงงาน ทั้งทักษะฝีมือ ทักษะด้านเทคโนโลยี ทักษะภาษา มีการทำงานตามหลักการการทำงานที่มีคุณค่าเพื่อสร้างผลิตภาพเพิ่มให้กับประเทศ มีวัฒนธรรมการทำงานที่พึงประสงค์ มีความรู้ความเข้าใจ และมีทักษะทางการเงินเพื่อให้สามารถบริหารจัดการการเงินของตนเองและครอบครัว มีการวางแผนทางการเงิน และมีการออม การรับผิดชอบของพ่อแม่ต่อครอบครัว มีการพัฒนาระบบการพัฒนาทักษะ และการอำนวยความสะดวกในการพัฒนาและยกระดับศักยภาพความรู้ ทักษะฝีมือ ความชำนาญพิเศษ การเป็นผู้ประกอบการใหม่ และการพัฒนาต่อยอดความรู้ในการสร้างสรรค์งานใหม่ ๆ รวมทั้งมาตรการขยายอายุการทำงาน ตลอดจนการดึงดูดกลุ่มผู้เชี่ยวชาญต่างชาติและคนไทยที่มีความสามารถพิเศษในต่างประเทศในด้านต่าง ๆ ให้มาสร้างและพัฒนาประเทศ ทั้งในรูปแบบการทำงานชั่วคราวและถาวรตามความเหมาะสมของเป้าหมายการพัฒนาประเทศในระยะเวลาต่าง ๆ รวมถึงผู้มีความสามารถที่มีศักยภาพสูงด้านต่าง ๆ ลูกหลานชาวต่างชาติที่กำเนิดในประเทศไทยที่มีความสามารถพิเศษ และการรับเด็กและเยาวชนที่มีความสามารถพิเศษจากทั่วโลก และผู้เชี่ยวชาญที่มีศักยภาพหรือทักษะสูงในสาขาต่าง ๆ ที่เป็นประโยชน์ต่อการพัฒนาประเทศ ควบคู่กับการรักษาและส่งเสริมผู้มีความสามารถพิเศษทั้งคนไทยหรือคนต่างชาติที่กำเนิดในประเทศไทยได้แสดงศักยภาพและใช้ความสามารถในการทำประโยชน์และสร้างชื่อเสียงให้แก่ประเทศ นอกจากนี้ ยังต้องคำนึงถึงการพัฒนา การปรับเปลี่ยนทัศนคติ และสร้างศักยภาพให้ผู้ที่เคยกระทำผิดสามารถประกอบอาชีพ เป็นกำลังในการพัฒนาประเทศ และอยู่ในสังคมอย่างสงบสุข

แนวทางการพัฒนา

1) ยกระดับศักยภาพ ทักษะและสมรรถนะของคนในช่วงวัยทำงานให้มีคุณภาพมาตรฐานสอดคล้องกับความสามารถเฉพาะบุคคลและความต้องการของตลาดงาน รวมทั้งเทคโนโลยีสมัยใหม่ เพื่อสร้างความเข้มแข็งเศรษฐกิจและผลิตภาพเพิ่มขึ้นให้กับประเทศ

2) เสริมสร้างวัฒนธรรมการทำงานที่พึงประสงค์ และความรู้ความเข้าใจและทักษะทางการเงิน เพื่อเสริมสร้างความมั่นคงและหลักประกันของตนเองและครอบครัว รวมทั้งสร้างเสริมคุณภาพชีวิตที่ดีให้กับวัยทำงานผ่านระบบการคุ้มครองทางสังคมและการส่งเสริมการออม

3) ส่งเสริมและสนับสนุนการพัฒนาทักษะแรงงานฝีมือให้เป็นผู้ประกอบการใหม่ และสามารถพัฒนาต่อยอดความรู้ในการสร้างสรรค์งานใหม่ ๆ และมีโอกาสและทางเลือกทำงานและสร้างงาน

4) ส่งเสริมกลุ่มผู้เชี่ยวชาญต่างชาติและคนไทยที่มีความสามารถพิเศษในต่างประเทศ ทั้งในรูปแบบการทำงานชั่วคราวและถาวร เพื่อสร้างความสามารถในการแข่งขันให้กับประเทศ รวมทั้งส่งเสริมสนับสนุนผู้มีความสามารถพิเศษทั้งคนไทยหรือคนต่างชาติที่กำเนิดในประเทศไทย ให้สามารถแสดงศักยภาพและใช้ความสามารถในการทำประโยชน์และสร้างชื่อเสียงให้แก่ประเทศ ตลอดจนอำนวยความสะดวกให้ผู้เชี่ยวชาญในสาขาจำเป็นหรือขาดแคลนจากต่างประเทศเข้ามาทำงานในประเทศไทย

5) ส่งเสริมการพัฒนา การปรับเปลี่ยนทัศนคติ และสร้างศักยภาพให้ผู้ที่เคยกระทำผิดสามารถประกอบอาชีพ เป็นกำลังในการพัฒนาประเทศ และอยู่ในสังคมอย่างสงบสุข

เป้าหมายของแผนย่อย

แรงงานมีศักยภาพในการเพิ่มผลผลิต มีทักษะอาชีพสูง ตระหนักในความสำคัญที่จะพัฒนาตนเองให้เต็มศักยภาพ สามารถปรับตัวและเรียนรู้สิ่งใหม่ตามพลวัตของโครงสร้างอาชีพและความต้องการของตลาดแรงงานเพิ่มขึ้น

การบรรลุเป้าหมายตามแผนย่อยของแผนแม่บท

ผลิตภาพแรงงาน (ร้อยละต่อปี) ไม่ต่ำกว่าร้อยละ 2.5

(1.5) แผนย่อยการส่งเสริมศักยภาพผู้สูงอายุช่วงวัยผู้สูงอายุ ส่งเสริมให้ผู้สูงอายุเป็นพลังในการขับเคลื่อนประเทศ ส่งเสริมให้มีการทำงานหลังเกษียณผ่านการเสริมทักษะการดำรงชีวิต ทักษะอาชีพในการหารายได้ มีงานทำที่เหมาะสมกับศักยภาพ มีการสร้างเสริมสุขภาพ ฟันฟูสุขภาพ การป้องกันโรคให้แก่ผู้สูงอายุ พร้อมกับจัดสภาพแวดล้อมให้เป็นมิตรกับผู้สูงอายุ และหลักประกันทางสังคมที่สอดคล้องกับความจำเป็นพื้นฐานในการดำรงชีวิต การมีส่วนร่วมของผู้สูงอายุในสังคม ซึ่งหากมีการจัดทำกลุ่มอาชีพและตลาดงานที่เหมาะสมเพื่อรองรับสังคมสูงวัย มีการเตรียมบุคลากรสูงวัยเข้าสู่งาน เพื่อพัฒนาทักษะความสามารถและส่งเสริมโอกาสการทำงานของผู้สูงวัยภายหลังการเกษียณอายุการทำงาน การส่งเสริมภูมิปัญญาชุมชน มีมาตรการจูงใจผู้ประกอบการภาคเอกชน เพื่อส่งเสริมการออมของพนักงานในกองทุนประกันสังคม และการสร้างความตระหนักในการเรื่องการรอบรู้ด้านสุขภาพให้แก่ผู้สูงอายุ รวมทั้งได้รับการดูแลสุขภาพและมีพฤติกรรมสุขภาพที่ถูกต้อง รวมถึงมีระบบการดูแลสุขภาพผู้สูงอายุระยะยาวที่มีความชัดเจนและบูรณาการจากหน่วยงานที่เกี่ยวข้อง จะช่วยให้ผู้สูงอายุสามารถพึ่งตนเองได้ และสามารถเข้าถึงบริการสุขภาพที่เหมาะสมได้อย่างมีคุณภาพและมาตรฐาน

แนวทางการพัฒนา

1) ส่งเสริมการมีงานทำของผู้สูงอายุให้พึ่งพาตนเองได้ทางเศรษฐกิจ และร่วมเป็นพลังสำคัญต่อการพัฒนาเศรษฐกิจ ชุมชนและประเทศ รวมทั้งสนับสนุนมาตรการจูงใจทางการเงินและการคลังให้ผู้ประกอบการมีการจ้างงานที่เหมาะสมสำหรับผู้สูงอายุ ตลอดจนจัดทำหลักสูตรพัฒนาทักษะในการประกอบอาชีพที่เหมาะสมกับวัย สมรรถนะทางกาย ลักษณะงาน และส่งเสริมทักษะการเรียนรู้ในการทำงานร่วมกันระหว่างกลุ่มวัย

2) ส่งเสริมและพัฒนาระบบการออม เพื่อสร้างหลักประกันความมั่นคงในชีวิตหลังเกษียณและหลักประกันทางสังคมที่สอดคล้องกับความจำเป็นพื้นฐานในการดำรงชีวิต

3) ส่งเสริมสนับสนุนระบบการส่งเสริมสุขภาพดูแลผู้สูงอายุ พร้อมทั้งจัดสภาพแวดล้อมให้เป็นมิตรกับผู้สูงอายุ อาทิ สิ่งอำนวยความสะดวกในการใช้ชีวิตประจำวันที่เหมาะสมกับผู้สูงอายุ เมืองที่เป็นมิตรกับผู้สูงอายุทั้งระบบขนส่งสาธารณะ อาคารสถานที่ พื้นที่สาธารณะ และที่อยู่อาศัยให้อื้อต่อการใช้ชีวิตของผู้สูงอายุและทุกกลุ่มในสังคม

เป้าหมายของแผนย่อย

ผู้สูงอายุมีคุณภาพชีวิตที่ดี มีความมั่นคงในชีวิต มีทักษะการดำรงชีวิต เรียนรู้พัฒนาตลอดชีวิต มีส่วนร่วมในกิจกรรมสังคม สร้างมูลค่าเพิ่มให้แก่สังคมเพิ่มขึ้น

การบรรลุเป้าหมายตามแผนย่อยของแผนแม่บทฯ

ร้อยละผู้สูงอายุที่มีศักยภาพมีงานทำ และรายได้เหมาะสม เพิ่มขึ้นร้อยละ 10 ภายในปี 2561 - 2565

(2) ประเด็นการวิจัยและพัฒนานวัตกรรม

(2.1) เป้าหมายระดับประเด็นของแผนแม่บทฯ

เป้าหมายที่ 1. ความสามารถในการแข่งขันด้านโครงสร้างฐานทางเทคโนโลยี และด้านโครงสร้างพื้นฐานทางวิทยาศาสตร์ของประเทศเพิ่มสูงขึ้น

เป้าหมายที่ 2. มูลค่าการลงทุนวิจัยและพัฒนา นวัตกรรมต่อผลิตภัณฑ์มวลรวมในประเทศเพิ่มขึ้น

การบรรลุเป้าหมายตามแผนแม่บทฯ

- การจัดอันดับโดยสภาเศรษฐกิจโลกและ สถาบันการจัดการนานาชาติ 1 ใน 30 ภายในปี 2561 - 2565

- สัดส่วนมูลค่าการลงทุนวิจัย พัฒนา และนวัตกรรมต่อผลิตภัณฑ์มวลรวมในประเทศ(ร้อยละของ ผลิตภัณฑ์มวลรวมในประเทศ) ร้อยละ 1.5

(2.2) แผนย่อยของแผนแม่บทฯ การวิจัยและพัฒนานวัตกรรม ด้านเศรษฐกิจ มุ่งเน้นการวิจัยและพัฒนา นวัตกรรมที่ตอบโจทย์ความต้องการของประเทศ ยกกระดับผลิตภาพการผลิตด้านการเกษตร ศักยภาพของผู้ประกอบการภาคอุตสาหกรรมและบริการที่สามารถใช้ประโยชน์เชิงพาณิชย์ได้จริง โดยส่งเสริมให้ภาคเอกชนมีบทบาทนำ รวมทั้งการสร้างเครือข่ายร่วมกับภาคการศึกษาทั้งในระดับประเทศและนานาชาติ ตลอดจนการพัฒนา มาตรฐาน คุณภาพ และการบริการวิเคราะห์ทดสอบที่เป็นที่ยอมรับตามข้อตกลงระหว่างประเทศเพื่อให้สามารถรองรับความจำเป็นของอุตสาหกรรมและบริการของไทยในการส่งมอบสินค้าและบริการที่มีคุณภาพและความปลอดภัยตามมาตรฐานระหว่างประเทศ

แนวทางการพัฒนา

1) พัฒนาเกษตรสร้างมูลค่า โดยการส่งเสริมการวิจัย พัฒนา และประยุกต์ใช้นวัตกรรมในภาคการเกษตร เป้าหมายของประเทศ ได้แก่ เกษตรอัตลักษณ์ เกษตรปลอดภัย เกษตรชีวภาพ เกษตรแปรรูป และเกษตรอัจฉริยะ เพื่อเพิ่มประสิทธิภาพการผลิตทั้งในเชิงปริมาณ คุณภาพ และความหลากหลายของผลผลิต รวมทั้งเพื่อยกระดับรายได้ ลดรายจ่ายและลดปัจจัยเสี่ยงในการทำการเกษตรให้กับเกษตรกร ตลอดจนรักษาความหลากหลายทางชีวภาพ และภูมิปัญญาท้องถิ่น โดยมีประเด็นการวิจัยที่สำคัญ อาทิ การพัฒนาสายพันธุ์พืชและสัตว์ การลดต้นทุนแรงงานและปัจจัยการผลิต การพยากรณ์อากาศและวิเคราะห์ปัจจัยเสี่ยงเพื่อการเกษตร การรักษาและแปรรูปผลิตภัณฑ์ทางการเกษตร เป็นต้น

2) พัฒนาอุตสาหกรรมแห่งอนาคต โดยการส่งเสริมการวิจัย พัฒนา และประยุกต์ใช้นวัตกรรมในภาคอุตสาหกรรมเป้าหมายของประเทศ ได้แก่ อุตสาหกรรมชีวภาพ อุตสาหกรรมความมั่นคง อุตสาหกรรม พลังงาน อุตสาหกรรมดิจิทัล ข้อมูล และปัญญาประดิษฐ์ และอุตสาหกรรมอาหาร ยา และเครื่องสำอาง โดยมี ประเด็นการวิจัยที่สำคัญ อาทิ ชีววัตถุและวัคซีน สมุนไพร วิทยาการหุ่นยนต์และระบบอัตโนมัติ ความปลอดภัยไซเบอร์ พลังงานทดแทนและพลังงานทางเลือก โครงข่ายพลังงานอัจฉริยะ การกักเก็บพลังงาน การบินและอวกาศ การขนส่งระบบราง การเชื่อมต่อของสรรพสิ่ง และข้อมูลขนาดใหญ่

3) พัฒนาบริการแห่งอนาคต โดยการส่งเสริมการวิจัย พัฒนา และประยุกต์ใช้นวัตกรรมในภาคบริการ เป้าหมายของประเทศ ได้แก่ การบริการทางการแพทย์ การท่องเที่ยวเชิงอนุรักษ์ที่มีคุณภาพอย่าง ยั่งยืน และการบริการขนส่งและโลจิสติกส์ เพื่อยกระดับการให้บริการ เพิ่มทักษะของบุคลากรไทยที่สอดคล้องกับความต้องการของตลาด โดยมีประเด็นการวิจัยที่สำคัญ อาทิ ระบบแพทย์ปฐมภูมิ การดูแลผู้สูงอายุ การบริการทางการแพทย์แบบแม่นยำ การท่องเที่ยวเชิงส่งเสริมสุขภาพ การท่องเที่ยวเชิงอนุรักษ์สิ่งแวดล้อมและวัฒนธรรม และการ กระจายสินค้า ระบบโลจิสติกส์อัจฉริยะ

เป้าหมายของแผนย่อย

1. ภาคอุตสาหกรรมการผลิตและบริการ สร้างมูลค่าเพิ่มสูงขึ้นจากการวิจัยและนวัตกรรมส่งผลให้เกิด การขยายตัวเพิ่มขึ้นจากปัจจุบัน
2. วิสาหกิจในกลุ่มเป้าหมายด้านเศรษฐกิจที่มีนวัตกรรมเพิ่มขึ้น

การบรรลุเป้าหมายตามแผนย่อยของแผนแม่บทฯ

1. อัตราการขยายตัวของภาคอุตสาหกรรมการผลิตและบริการที่สร้างมูลค่า เพิ่มสูงขึ้นจากการวิจัย ร้อยละ 5 ต่อปี
2. จำนวนวิสาหกิจที่มีนวัตกรรมที่มีสัดส่วนของรายได้จากผลิตภัณฑ์นวัตกรรมต่อรายได้ทั้งหมด เพิ่มขึ้น 1 เท่า จากปีฐาน

(2.3) **แผนย่อยของแผนแม่บทฯ การวิจัยและพัฒนา นวัตกรรม ด้านสังคม** เน้นประเด็นสำคัญทาง สังคม ของประเทศที่ต้องใช้การวิจัยและนวัตกรรม เป็นเครื่องมือในการขับเคลื่อนสังคมไทย ได้แก่ การยกระดับ คุณภาพ ชีวิตของประชาชนทุกกลุ่ม ทั้งด้านสุขภาพ การศึกษา และการเข้าถึงบริการและสวัสดิการของรัฐ การ เตรียมความพร้อมของประชาชนไทยเพื่อรองรับกระแสโลกาภิวัตน์ของวัฒนธรรมโลกที่รวดเร็วขึ้นในยุคดิจิทัล การเข้าสู่สังคมสูงวัย การพัฒนาแรงงานทักษะสูงและเฉพาะทาง การยกระดับแรงงานทักษะต่ำ การแก้ปัญหา ความเหลื่อมล้ำใน สังคม ตลอดจนเพิ่มประสิทธิภาพการทำงานของภาครัฐให้เข้ากับการดำเนินกิจกรรมทาง เศรษฐกิจและสังคมในยุค ดิจิทัล

แนวทางการพัฒนา

1) **พัฒนาและเสริมสร้างศักยภาพทรัพยากรมนุษย์** โดยการส่งเสริมการวิจัย พัฒนา และประยุกต์ใช้ นวัตกรรมในการพัฒนาศักยภาพทรัพยากรมนุษย์ของประเทศตลอดทุกช่วงวัย (ปฐมวัย วัยเด็ก วัยเรียน วัย แรงงาน วัยสูงอายุ) การตระหนักถึงพหุปัญญาของมนุษย์ที่หลากหลาย เพื่อให้ประชาชนไทยมีทักษะความรู้ และเป็นกำลังใน การพัฒนาประเทศ โดยมีประเด็นการวิจัยที่สำคัญ อาทิ โภชนาการและสุขภาพในช่วงปฐมวัย การปลูกฝังความเป็น คนดี วินัย และจิตสาธารณะในวัยเรียน การพัฒนาทักษะและสมรรถนะที่จำเป็นใน ศตวรรษที่ 21 ในวัยเรียนและวัย แรงงาน บุคลากรทางการศึกษา ครู หลักสูตรและกระบวนการสอน การ ส่งเสริมศักยภาพผู้สูงอายุ ระบบบริการ สาธารณสุข และวิทยาศาสตร์ทางการกีฬา

2) **สร้างความเสมอภาคทางสังคม** โดยการส่งเสริมการวิจัย พัฒนา และประยุกต์ใช้นวัตกรรมในการ แก้ปัญหาความเหลื่อมล้ำในสังคม เพื่อลดความแตกต่างทางด้านรายได้ รายจ่าย การเข้าถึงบริการขั้นพื้นฐาน และ เพิ่มความเสมอภาคในกระบวนการยุติธรรม โดยมีประเด็นการวิจัยที่สำคัญ อาทิ การจัดการที่ดินทำกิน ระบบ หลักประกันสุขภาพของรัฐ การเสริมสร้างความเข้มแข็งของชุมชนและกระจายอำนาจ การเข้าถึงบริการ สาธารณะ และกระบวนการยุติธรรม

3) **ปรับสมดุลและพัฒนาระบบการบริหารจัดการภาครัฐ** โดยการส่งเสริมการวิจัย พัฒนา และ ประยุกต์ใช้นวัตกรรมในการพัฒนาการบริหารจัดการภาครัฐ เพื่อให้มีความทันสมัย ตอบสนองความต้องการ และ ให้บริการประชาชนได้อย่างสะดวกรวดเร็ว และโปร่งใส โดยมีประเด็นการวิจัยที่สำคัญ อาทิ รัฐบาลดิจิทัล ระบบ ข้อมูลขนาดใหญ่ภาครัฐ กลไกการพัฒนาในเชิงพื้นที่

เป้าหมายของแผนย่อย

คุณภาพชีวิต ศักยภาพทรัพยากรมนุษย์ และความเสมอภาคทางสังคมได้รับการยกระดับเพิ่มขึ้น จาก ผลการวิจัยและพัฒนานวัตกรรมเชิงสังคม

การบรรลุเป้าหมายตามแผนย่อยของแผนแม่บทฯ

ดัชนีนวัตกรรมเชิงสังคม* (ร้อยละของผลสัมฤทธิ์ในการยกระดับคุณภาพทางสังคมจากผลการวิจัยฯ)

(2.4) **แผนย่อยของแผนแม่บทการวิจัยและพัฒนานวัตกรรม ด้าน สิ่งแวดล้อม** เน้นประเด็น สำคัญทาง ทรัพยากรธรรมชาติ และสิ่งแวดล้อมของประเทศที่ต้องใช้การวิจัยและพัฒนานวัตกรรม เป็น เครื่องมือในการสร้าง และพัฒนาองค์ความรู้ เทคโนโลยีที่สร้างเศรษฐกิจฐานชีวภาพอุบัติใหม่ทั้งระบบอย่างครบ วงจร ส่งเสริมงานวิจัยเพื่อ การอนุรักษ์และฟื้นฟูความอุดมสมบูรณ์และความหลากหลาย ทางชีวภาพของ ทรัพยากรทางบก ทางน้ำและทาง ทะเล รวมทั้งการจัดการมลพิษที่มีผลกระทบต่อสิ่งแวดล้อม และการจัดการ ก๊าซเรือนกระจก และด้านพลังงาน หมุนเวียน

แนวทางการพัฒนา

1) **ศึกษาความหลากหลายทางชีวภาพ** โดยการส่งเสริมการวิจัย พัฒนา และประยุกต์ใช้นวัตกรรมใน การอนุรักษ์และฟื้นฟูความหลากหลายทางชีวภาพของทรัพยากรทางบก ทางน้ำและทางทะเล เพื่อให้รักษา ความอุดม สมบูรณ์ทางชีวภาพของประเทศ และนำไปใช้ประโยชน์ต่อยอดในเชิงเศรษฐกิจและสังคม โดยมี ประเด็นการวิจัยที่ สำคัญ อาทิ พันธุ์พืชและสัตว์ป่าเฉพาะถิ่นหายาก แหล่งกำเนิดของพันธุ์ไม้ ความหลากหลาย ชีวภาพและการใช้ ประโยชน์ในระบบนิเวศ ธรณีวิทยาทางทะเล การบริหารจัดการประมงทะเล สิ้นแร่

2) **ศึกษาการเปลี่ยนแปลงสภาพภูมิอากาศ** โดยการส่งเสริมการวิจัย พัฒนา และประยุกต์ใช้ นวัตกรรมใน การเตรียมความพร้อมและรองรับผลกระทบจากการเปลี่ยนแปลงสภาพภูมิอากาศของโลก โดยมี ประเด็นการวิจัยที่ สำคัญ อาทิ ฐานข้อมูลการลดการปล่อยก๊าซเรือนกระจก การกักเก็บก๊าซเรือนกระจกในภาค การเกษตรและป่าไม้ การประเมินผลกระทบต่อชุมชนเมือง และภาคการผลิตต่าง ๆ การกักเก็บขยะฝัง การ บริหารจัดการพิบัติภัยทั้ง ระบบ

3) **พัฒนาการจัดการสิ่งแวดล้อม** โดยการส่งเสริมการวิจัย พัฒนา และประยุกต์ใช้นวัตกรรมในการ พัฒนาการจัดการสิ่งแวดล้อม และการจัดการมลพิษ เพื่อส่งเสริมภาคการผลิตทางเศรษฐกิจที่เป็นมิตรกับ สิ่งแวดล้อม และควบคุมมลพิษในรูปแบบต่าง ๆ โดยมีประเด็นการวิจัยที่สำคัญ อาทิ การผลิตและการบริโภคที่ เป็น มิตรต่อสิ่งแวดล้อม การลดของเสียจากต้นทาง การจัดการขยะมูลฝอย น้ำเสีย และของเสียอันตราย การ นำของ เหลือทิ้งมาใช้ประโยชน์

4) **พัฒนาการบริหารจัดการน้ำ** โดยการส่งเสริมการวิจัย พัฒนา และประยุกต์ใช้นวัตกรรมในการ พัฒนาการบริหารจัดการน้ำ เพื่อให้เพียงพอต่อการอุปโภค บริโภค รวมทั้งใช้ในภาคการเกษตร อุตสาหกรรม และ การรักษาระบบนิเวศ โดยมีประเด็นการวิจัยที่สำคัญ อาทิ อุทกวิทยาเชิงพื้นที่ ระบบน้ำชุมชนและเกษตร

5) **พัฒนาการจัดการพลังงานที่เป็นมิตรต่อสิ่งแวดล้อม** โดยการส่งเสริมการวิจัย พัฒนา และ ประยุกต์ใช้ นวัตกรรมในการพัฒนา และถ่ายทอดเทคโนโลยีด้านพลังงานหมุนเวียนและเทคโนโลยีที่เกี่ยวข้อง โดยเฉพาะระบบ การกักเก็บพลังงาน และระบบโครงข่ายไฟฟ้าอัจฉริยะ และการนำมาใช้เพื่อให้สามารถผลิต ไฟฟ้าจากพลังงาน หมุนเวียนได้ในสัดส่วนที่สูงขึ้น และการผลิตไฟฟ้าที่มีการกระจายศูนย์มากขึ้น

เป้าหมายของแผนย่อย

- การประยุกต์ใช้ความรู้ เทคโนโลยีและนวัตกรรมในการเพิ่มมูลค่าของเศรษฐกิจสีเขียวอย่างยั่งยืนเพิ่มขึ้น

การบรรลุเป้าหมายตามแผนย่อยของแผนแม่บทฯ

สัดส่วนสิทธิบัตร อนุสิทธิบัตร สิ่งบ่งชี้ทางภูมิศาสตร์ ด้านเศรษฐกิจชีวภาพ ต่อสิทธิบัตร อนุสิทธิบัตร สิ่งบ่งชี้ทางภูมิศาสตร์ทั้งหมด

(2.5) **แผนย่อยของแผนแม่บทการวิจัยและพัฒนานวัตกรรมด้านองค์ความรู้พื้นฐาน** เน้นการวิจัย ที่ สร้างองค์ความรู้พื้นฐานเพื่อการสะสมองค์ความรู้ การต่อยอดไปสู่การประยุกต์ใช้องค์ความรู้ และการต่อยอด ไปสู่ นวัตกรรมทางเศรษฐกิจหรือนวัตกรรมทางสังคม รวมทั้งการสร้างนวัตกรรมเพื่อให้ภาคอุตสาหกรรม

สามารถนำไปใช้ประโยชน์โดยตรง ผ่านการสร้างและพัฒนาเทคโนโลยีฐาน เพื่อให้ประเทศไทยเป็นผู้นำใน รัดับนานาชาติ ในงานวิจัยที่ประเทศไทยมีความเข้มแข็ง

แนวทางการพัฒนา

1) **พัฒนาองค์ความรู้พื้นฐานและเทคโนโลยีฐาน** โดยการส่งเสริมการวิจัย พัฒนา และประยุกต์ใช้ นวัตกรรมในการพัฒนาความรู้พื้นฐานและเทคโนโลยีฐาน เพื่อเพิ่มขีดความสามารถการแข่งขันในสาขาที่ ประเทศไทยมีความได้เปรียบหรือมีศักยภาพสูง รวมทั้งนำไปใช้ประโยชน์ต่อยอดในเชิงเศรษฐกิจและสังคม โดยมีประเด็น การวิจัยที่สำคัญ อาทิ เทคโนโลยีชีวภาพ เทคโนโลยีวัสดุ นาโนเทคโนโลยี และเทคโนโลยีดิจิทัล

2) **พัฒนาองค์ความรู้พื้นฐานทางสังคมและความเป็นมนุษย์** โดยการส่งเสริมการวิจัย พัฒนา และ ประยุกต์ใช้ นวัตกรรมในการพัฒนาองค์ความรู้พื้นฐานทางสังคมและความเป็นมนุษย์ เพื่อสร้างองค์ความรู้ ทางด้าน สังคมศาสตร์ มนุษยศาสตร์ของประเทศ รวมทั้งนำไปใช้ประโยชน์ต่อยอดในเชิงเศรษฐกิจและสังคม โดยมีประเด็น การวิจัยที่สำคัญ อาทิ ชุมชนของไทย ด้านศิลปะ วัฒนธรรม ภาษา ดนตรี วรรณกรรมของไทย ความภาคภูมิใจใน ความเป็นไทย และสำนึกในการดูแลรับผิดชอบต่อบ้านเมือง มรดกวัฒนธรรม

3) **พัฒนาความเป็นเลิศทางวิชาการโดยการส่งเสริมการวิจัย พัฒนา และประยุกต์ใช้ นวัตกรรม** เพื่อ สร้างองค์ความรู้และความเป็นเลิศทางวิชาการในด้านที่ประเทศไทยมีศักยภาพแต่ละสาขา รวมทั้งเชื่อมโยง ให้เกิด เครือข่ายและการนำไปใช้ประโยชน์ต่อยอดในเชิงเศรษฐกิจและสังคม โดยมีประเด็นการวิจัยที่สำคัญ อาทิ วิทยาศาสตร์ธรรมชาติ วิศวกรรม วิทยาศาสตร์ข้อมูล วิทยาศาสตร์ชีวภาพ ประสาทวิทยาศาสตร์และ พฤติกรรม การ รู้คิด เศรษฐศาสตร์พฤติกรรมและนโยบายสาธารณะสำหรับเศรษฐกิจยุคใหม่ และสังคมศาสตร์ และสหสาขาวิชา กับ นโยบายสาธารณะในโลกยุคอุตสาหกรรมยุคที่ 4

เป้าหมายของแผนย่อย

- ประเทศไทยมีขีดความสามารถของเทคโนโลยีฐานทั้ง 4 ด้านทัดเทียมประเทศที่ก้าวหน้าในเอเชีย

การบรรลุเป้าหมายตามแผนย่อยของแผนแม่บทฯ

อันดับความก้าวหน้าทางเทคโนโลยีชีวภาพ เทคโนโลยีวัสดุ นาโนเทคโนโลยี และเทคโนโลยีดิจิทัล อันดับ 1 ใน 20 ของประเทศที่ก้าวหน้าในเอเชีย

(2.6) **แผนย่อยของแผนแม่บทฯ ด้านปัจจัยสนับสนุนในการวิจัยและพัฒนานวัตกรรม** เน้นการ พัฒนา ปัจจัยสนับสนุน อาทิ โครงสร้างพื้นฐานและสิ่งอำนวยความสะดวกด้านการวิจัยและพัฒนานวัตกรรม ระบบบริหาร จัดการงานวิจัยเพื่อนำไปสู่การใช้ประโยชน์อย่างเป็นรูปธรรม การพัฒนามาตรการแรงจูงใจเพื่อ ส่งเสริมให้ ภาคเอกชนลงทุนวิจัยและนวัตกรรม การเพิ่มจำนวนบุคลากรวิจัยและนวัตกรรมในภาครัฐ ภาค การศึกษา และ ภาคเอกชน รวมทั้งการพัฒนามาตรฐาน ระบบคุณภาพ และการวิเคราะห์ทดสอบ

แนวทางการพัฒนา

1) **พัฒนาระบบบริหารจัดการงานวิจัย** เพื่อบูรณาการระบบวิจัยและ นวัตกรรมของประเทศ โดยให้ มี หน่วยงานเท่าที่จำเป็น มีบทบาทหน้าที่ที่ชัดเจน ไม่ซ้ำซ้อน อาทิ ด้านนโยบาย วิทยาศาสตร์ วิจัยและ นวัตกรรม การ ให้ทุนวิจัยและนวัตกรรม การทำวิจัยและสร้างนวัตกรรม การสนับสนุน ตรวจจับวิเคราะห์ และ รับรองมาตรฐาน และ การจัดการความรู้จากงานวิจัยและนวัตกรรม

2) **พัฒนาโครงสร้างพื้นฐานและสิ่งอำนวยความสะดวกด้านวิทยาศาสตร์เทคโนโลยีสมัยใหม่** ที่ จำเป็น ต่อการสร้างความสามารถในการแข่งขันของประเทศที่สำคัญ ได้แก่ ห้องปฏิบัติการวิจัย ศูนย์ความเป็น เลิศเฉพาะ ทาง สถาบันวิจัยและพัฒนาเทคโนโลยี ฐานข้อมูลและดัชนีด้านวิทยาศาสตร์ วิจัยและนวัตกรรมของ ประเทศ ระบบ สารสนเทศกลางเพื่อเชื่อมโยงฐานข้อมูลด้านการวิจัยและนวัตกรรม ในระดับชาติและนานาชาติ รวมทั้งแนวทางการ พัฒนาระบบข้อมูลและระบบสารสนเทศกลาง ภายใต้กรอบเงื่อนไข กฎหมายเกี่ยวกับการ

คุ้มครองข้อมูลส่วนบุคคล ความลับทางการค้า สิทธิบัตร ทรัพย์สินทางปัญญาและลิขสิทธิ์ โดยการสร้างความร่วมมือระหว่างภาครัฐ สถาบันการศึกษาและภาคเอกชน โดยบูรณาการความสามารถของนักวิจัยภายใต้สังกัด ต่างๆ เพื่อทำงานวิจัยด้านวิทยาศาสตร์เทคโนโลยีสมัยใหม่ในประเด็นที่มุ่งเน้น ได้แก่ เทคโนโลยีที่ช่วยให้เกิด การรับส่งข้อมูลได้อย่างรวดเร็วและละเอียดมากขึ้น เทคโนโลยีที่ช่วยให้จัดเก็บข้อมูลได้ยาวนานและใช้พื้นที่ น้อย เทคโนโลยี หุ่นยนต์ขนาดเล็กที่ออกแบบและควบคุมให้สามารถทำหน้าที่ได้ตามภารกิจ ระบบหรือชิ้นส่วน ทางวิศวกรรมที่ เลียนแบบสิ่งมีชีวิตเพื่อทำหน้าที่แทน เป็นต้น ให้มีความเป็นเลิศเฉพาะทาง

3) พัฒนามาตรฐาน ระบบคุณภาพ และการวิเคราะห์ทดสอบที่เป็นที่ยอมรับตามข้อตกลงระหว่าง ประเทศและสอดคล้องกับความจำเป็นของอุตสาหกรรมปัจจุบัน เพื่อพัฒนาอุตสาหกรรมที่ใช้ในการขับเคลื่อน เศรษฐกิจเพื่อให้สามารถส่งมอบสินค้าและบริการที่มีคุณภาพและความปลอดภัยตามมาตรฐานระหว่าง ประเทศ หรือความต้องการเฉพาะที่ผู้ซื้อกำหนด อันจะทำให้สินค้าและบริการนั้นสามารถแข่งขันได้ใน ตลาดโลก

4) ส่งเสริมการถ่ายทอดเทคโนโลยี การวิจัยพัฒนา การออกแบบและวิศวกรรม รวมทั้งการพัฒนา กระบวนการและผลิตภัณฑ์ โดยดำเนินงานในลักษณะของการเป็นหุ้นส่วนกันระหว่างผู้ใช้ เทคโนโลยี ผู้ให้บริการ เทคโนโลยี ทั้งในภาครัฐและเอกชน กับกลุ่มนักวิจัย และบูรณาการความเชี่ยวชาญกับหน่วยงานอื่นๆ ได้อย่าง คล่องตัว รวมทั้งใช้กลไกความร่วมมือกับต่างประเทศ และสร้างมาตรการจูงใจผู้เชี่ยวชาญทั้งในประเทศ และ ต่างประเทศเพื่อร่วมกันวิจัยพัฒนาเทคโนโลยีขั้นแนวหน้า ให้มีความทันสมัยสอดคล้องการเปลี่ยนแปลง เทคโนโลยีใน อนาคต ตอบสนองความต้องการของประเทศได้อย่างทันทั่วทั้งที่และสามารถใช้ประโยชน์เชิง พาณิชยกรรมเพื่อเพิ่มระดับ ผลผลิตภาพ ลดต้นทุน เกิดผลตอบแทนต่อการลงทุนสูง และมีผลการวิจัยตามความ ต้องการของอุตสาหกรรมได้ รวดเร็วยิ่งขึ้น ยกระดับคุณภาพชีวิตของประชาชน

5) การเพิ่มจำนวนและคุณภาพบุคลากรวิจัยและนวัตกรรม เพื่อผลิต (เชิงปริมาณ) และพัฒนา ศักยภาพ (เชิงคุณภาพ) ของบุคลากรวิจัยและนวัตกรรมของประเทศที่สอดคล้องกับ ยุทธศาสตร์ชาติให้ เพียงพอทั้งภาคการ ผลิต บริการ สังคมและชุมชน เพื่อรองรับการเพิ่มขีดความสามารถใน การแข่งขันของ ประเทศด้วยการวิจัยและ นวัตกรรม และเตรียมความพร้อมสำหรับการเปลี่ยนแปลงในอนาคต

6) การพัฒนามาตรฐานและจริยธรรมการวิจัย โดยมุ่งเน้นการกำหนด มาตรการหลักเกณฑ์ในการ ดำเนิน งานวิจัยซึ่งตั้งอยู่บนพื้นฐานของจริยธรรมและหลักวิชาการที่เหมาะสม อาทิ มาตรฐานการวิจัยในมนุษย์ มาตรฐาน การเลี้ยงและใช้สัตว์เพื่องานทางวิทยาศาสตร์ มาตรฐานความ ปลอดภัยห้องปฏิบัติการ มาตรฐาน ความปลอดภัย ทางชีวภาพ มาตรฐานผลิตภัณฑ์ด้านนาโนเทคโนโลยี มาตรฐานที่เกี่ยวข้องกับนักวิจัย มาตรฐาน ผู้ทรงคุณวุฒิในการ ประเมินข้อเสนอการวิจัย มาตรฐานการเผยแพร่ ผลงานวิจัยและผลงานทางวิชาการ มาตรฐานการจัดสรรสิทธิ ประโยชน์จากทรัพย์สินทางปัญญาที่ได้จาก การวิจัย จรรยาวิชาชีพอิจัยและแนวทาง ปฏิบัติ และจริยธรรมสำหรับผู้ ประเมินโครงการวิจัย ผลงานวิชาการ และผลงานวิจัย

เป้าหมายของแผนย่อย

1. จำนวนโครงสร้างพื้นฐานวิทยาศาสตร์และเทคโนโลยีสมัยใหม่ที่จำเป็นต่อการพัฒนาประเทศเพิ่มขึ้น
2. สัดส่วนการลงทุนวิจัยและพัฒนาของภาคเอกชนต่อภาครัฐเพิ่มขึ้น

การบรรลุเป้าหมายตามแผนย่อยของแผนแม่บทฯ

- อัตราจำนวนโครงสร้างพื้นฐานวิทยาศาสตร์เทคโนโลยีสมัยใหม่ที่จำเป็นต่อการพัฒนาเพิ่มขึ้น ประเทศ ร้อยละ 10 สัดส่วนการลงทุนวิจัยและพัฒนาของภาคเอกชนต่อภาครัฐ 70:30

(3) ประเด็น พื้นที่และเมืองนำอยู่อัจฉริยะ

(3.1) เป้าหมายระดับประเด็นของแผนแม่บทฯ

เป้าหมายที่ 1. ประเทศไทยมีขีดความสามารถในการแข่งขัน สูงขึ้น เกิดศูนย์กลางความเจริญทางเศรษฐกิจและสังคม ในทุกภูมิภาคของประเทศ เพื่อกระจายความเจริญ ทางด้านเศรษฐกิจและสังคม **เป้าหมายที่ 2.** ประเทศไทยมีพื้นที่ที่มีแผนผัง ภูมินิเวศเพื่อเป็นกรอบในการ พัฒนาเมืองนำอยู่ชนบท มั่นคง เกษตรยั่งยืน และอุตสาหกรรมเชิงนิเวศ รวมทั้งผังพื้นที่อนุรักษ์ทรัพยากร ธรรมชาติ แหล่ง โบราณคดี

เป้าหมายที่ 3. ช่องว่างความเหลื่อมล้ำระหว่างพื้นที่ลดลง

การบรรลุเป้าหมายตามแผนแม่บทฯ

1. มูลค่าการลงทุนในเมือง เป้าหมายเพิ่มขึ้นร้อยละ 25 ภายในปี 2561 – 2565
2. แผนผังภูมินิเวศระดับภาค จำนวน 1 ภาค ภายในปี 2561 – 2565
3. สัดส่วน GPP per capita ของจังหวัดร้อยละ 20 สุดท้ายที่รวยที่สุด ต่อ GPP per capita

ของจังหวัดร้อยละ 20 แรกที่จนที่สุด

(3.2) แผนย่อยการพัฒนาพื้นที่เมือง ชนบท เกษตรกรรมและอุตสาหกรรมเชิงนิเวศ ที่มีการบริหารจัดการตามแผนผังภูมินิเวศอย่างยั่งยืน

จัดทำและพัฒนาระบบการเชื่อมโยง จัดการ และวิเคราะห์ข้อมูลขนาดใหญ่ เพื่อการจัดทำแผนผังภูมิ นิเวศระดับประเทศ รวมถึงสนับสนุนการบริหารจัดการตามศักยภาพของภูมินิเวศ จัดทำแผนผังภูมินิเวศของ พื้นที่ตามเกณฑ์และมาตรฐานการพัฒนาโครงสร้างพื้นฐาน การจัดการสิ่งแวดล้อม พร้อมทั้งการจัดทำผังเมือง และชนบทตามเกณฑ์มาตรฐานและองค์ประกอบของผังเมืองรวม การจัดทำแผนผังพื้นที่เขตเกษตรเศรษฐกิจ แผนที่เกษตรเพื่อการบริหารจัดการเชิงรุก การจัดทำผังพื้นที่อุตสาหกรรมตามเกณฑ์มาตรฐาน ตลอดจน ตัวชี้วัดเมืองอุตสาหกรรมเชิงนิเวศ และการจัดทำผังพื้นที่อนุรักษ์ทรัพยากรธรรมชาติ แหล่งโบราณคดี ครอบคลุมถึงการสงวนรักษา อนุรักษ์พื้นที่ฟู และพัฒนาทรัพยากรธรรมชาติ มรดกทางสถาปัตยกรรม และ ศิลปวัฒนธรรม อัตลักษณ์ และวิถีชีวิตพื้นถิ่นบนฐานธรรมชาติ และฐานวัฒนธรรมอย่างยั่งยืนกำหนดให้ภาครัฐ เป็นแกนกลางในการให้ความรู้ ประชาชน และบูรณาการทุกภาคส่วนในการเพิ่มและรักษาพื้นที่สีเขียว เพื่อเพิ่ม พื้นที่ป่าไม้ในภาพรวมของประเทศ การฟื้นฟูระบบนิเวศและความหลากหลายทางชีวภาพ พร้อมกับการ ปรับปรุงกฎหมายและบังคับใช้เรื่องการใช้ประโยชน์ของชุมชนในพื้นที่ป่าอย่างสมดุล การพัฒนาโลก ค่าตอบแทนการให้บริการของระบบนิเวศ และการสงวนรักษาอนุรักษ์ และพื้นที่ฟู แหล่งโบราณคดี มรดกทาง สถาปัตยกรรมและศิลปวัฒนธรรม อัตลักษณ์ และวิถีชีวิตพื้นถิ่นอย่างยั่งยืน

แนวทางการพัฒนา

1. จัดทำฐานข้อมูลที่ใช้ได้ทุกหน่วยงานร่วมกัน ด้านการพัฒนาพื้นที่เมือง ชนบท เกษตรกรรมอุตสาหกรรมเชิงนิเวศ และพื้นที่อนุรักษ์ โดยกำหนดให้จังหวัดเป็นฐานในการพัฒนาเชิงพื้นที่ โดยผู้มีส่วนได้ส่วนเสียในพื้นที่เป็นผู้เลือกและตัดสินใจในการจัดทำแผนผังต่าง ๆ อาทิ เมืองนำอยู่ ชนบทมั่นคง เกษตรยั่งยืน และปลอดภัย อุตสาหกรรมเชิงนิเวศ พื้นที่พิเศษเพื่อการอนุรักษ์ทรัพยากรธรรมชาติ แหล่งโบราณคดี มรดกทางสถาปัตยกรรมและศิลปวัฒนธรรม อัตลักษณ์และวิถีชีวิตพื้นถิ่นอย่างยั่งยืน เป็นต้น และจัดทำและ พัฒนาระบบข้อมูลขนาดใหญ่ที่มีการเชื่อมโยง จัดการ และวิเคราะห์ข้อมูล สำหรับเป็นฐานข้อมูลในการจัดทำ และสนับสนุนการบริหารจัดการแผนผังภูมินิเวศระดับประเทศ จังหวัด และชุมชน

2. จัดทำแผนผังภูมินิเวศของพื้นที่ ตามเกณฑ์และมาตรฐานการพัฒนาโครงสร้างพื้นฐาน การจัดการสิ่งแวดล้อม การกำหนดเขตพื้นที่แนวกันชน โดยมีสัดส่วนของพื้นที่ป่า พื้นที่เกษตร พื้นที่ชนบท

พื้นที่เมือง และพื้นที่อุตสาหกรรม ที่เหมาะสม โดยจัดทำแผนผังภูมินิเวศของพื้นที่ตามความเหมาะสมของการ ใช้พื้นที่ทางภูมินิเวศ เกณฑ์และมาตรฐานการพัฒนาโครงสร้างพื้นฐานและการจัดการสิ่งแวดล้อม โดยกำหนด เขตพื้นที่สำหรับเป็นพื้นที่วางแผนผังภูมินิเวศ โดยใช้เขตพื้นที่ลุ่มน้ำ 25 ลุ่มน้ำ เป็นขอบเขตของภูมินิเวศ พิจารณาและสรุปศักยภาพและข้อจำกัดในการใช้พื้นที่ โดยกำหนดจากความเหมาะสมของการใช้พื้นที่ทางภูมิ นิเวศ และจัดทำแผนผังความเหมาะสมในการใช้พื้นที่ทางภูมินิเวศอย่างยั่งยืนของแต่ละ จังหวัด โดยเฉพาะ สำหรับเมืองน่าอยู่ ชนบทมั่นคง เกษตรยั่งยืนและปลอดภัย อุตสาหกรรมเชิงนิเวศ และพื้นที่พิเศษเพื่อการ อนุรักษ์ทรัพยากรธรรมชาติ แหล่งโบราณคดี มรดกทางสถาปัตยกรรมและศิลปวัฒนธรรม อัตลักษณ์และวิถี ชีวิตพื้นถิ่น

3. ให้ความรู้ ประชาชน และบูรณาการทุกภาคส่วนในการเพิ่มและรักษาพื้นที่สีเขียว พื้นที่ ป่าไม้
ในภาพรวมของประเทศ พื้นที่ทุรกันดารและพื้นที่ความหลากหลายทางชีวภาพ โดยจัดให้มีหน่วยงาน/องค์กร ที่จัดตั้งโดยภาครัฐ เพื่อให้ความรู้ ประชาชน และบูรณาการภาคส่วนในการติดตามการพัฒนาพื้นที่ทั้งในระดับ จังหวัด ระดับลุ่มน้ำ และระดับประเทศ

4. ปรับปรุงกฎหมายและบังคับใช้เรื่องการใช้ประโยชน์ของชุมชนในพื้นที่ป่าอย่างสมดุล
โดยปรับปรุงกฎหมายและบังคับใช้เรื่องการใช้ประโยชน์ของชุมชนในพื้นที่ป่าอย่างสมดุล

5. พัฒนาและส่งเสริมกลไกการให้บริการของระบบนิเวศ และการสงวนรักษา อนุรักษ์และฟื้นฟูแหล่งโบราณคดี มรดกทางสถาปัตยกรรมและศิลปวัฒนธรรม อัตลักษณ์ และวิถีชีวิตพื้นถิ่นอย่าง ยั่งยืน
โดยจัดให้มีมาตรการชดเชยและแรงจูงใจในการดำเนินการ เพื่อเพิ่มพื้นที่ป่าไม้ จัดการใช้ประโยชน์ของ ชุมชนในพื้นที่ป่า และส่งเสริมกลไกคาร์บอนเครดิตและกลไกการจ่ายค่าตอบแทนการให้บริการของระบบนิเวศ รวมทั้งจัดให้มีการสงวนรักษา อนุรักษ์ พื้นฟู สภาพแวดล้อมและพื้นที่แหล่งธรรมชาติ แหล่งศิลปกรรม ในทุกมิติ ทั้งด้านกายภาพ เศรษฐกิจ วิถีชีวิต ศิลปวัฒนธรรม สิ่งแวดล้อม เพื่ออนุรักษ์มรดกทางธรรมชาติและวัฒนธรรม อย่างยั่งยืน โดยการศึกษา สำรวจ วิจัย จัดทำนโยบาย ยุทธศาสตร์ แผน ผัง สนับสนุนให้มีมาตรการควบคุม และมาตรการส่งเสริม จูงใจทั้งด้านกฎหมายและด้านเศรษฐศาสตร์ ส่งเสริมกลไกการมีส่วนร่วมในระดับท้องถิ่น พัฒนาระบบการสร้างองค์ความรู้ สร้างเครือข่าย ใช้เทคโนโลยีและนวัตกรรม ตลอดจนเพิ่มและรักษาพื้นที่สีเขียว เพื่อเพิ่มพื้นที่ป่าไม้ในภาพรวมของประเทศ พื้นที่ทุรกันดารและพื้นที่ความหลากหลายทางชีวภาพ

เป้าหมายของแผนย่อย

เมืองมีระบบจัดการสิ่งแวดล้อมและมลพิษที่มีประสิทธิภาพครอบคลุมและได้มาตรฐาน ความยั่งยืนทางภูมินิเวศ ภูมิสังคม และภูมิวัฒนธรรม

การบรรลุเป้าหมายตามแผนย่อยของแผนแม่บทฯ

จำนวนเมืองคุณภาพสิ่งแวดล้อมภายในเมืองอยู่ในเกณฑ์มาตรฐาน 5 เมือง (กรุงเทพและ ปริมณฑล เชียงใหม่ ขอนแก่น สงขลา และภูเก็ต) ภายในปี 2561 – 2565 ความยั่งยืนทางภูมินิเวศ ภูมิสังคม และภูมิวัฒนธรรม พื้นที่ที่มีการดำเนินการสงวนรักษา อนุรักษ์พื้นที่ และพัฒนาทรัพยากรธรรมชาติ มรดกทาง สถาปัตยกรรม และศิลปวัฒนธรรม อัตลักษณ์ และวิถีชีวิตพื้นถิ่นบนฐานธรรมชาติและฐานวัฒนธรรมอย่างยั่งยืน ในพื้นที่ อย่างน้อยใน 3 จังหวัด ของ 1 ภาค ภายในปี 2561 - 2565

(4) ประเด็น การท่องเที่ยว

(4.1) เป้าหมายระดับประเด็นของแผนแม่บทฯ

เป้าหมายที่ 1. ผลผลิตภัณฑมวลรวมในประเทศด้านการท่องเที่ยวต่อผลผลิตภัณฑมวลรวมในประเทศเพิ่มขึ้น

เป้าหมายที่ 2. รายได้จากการท่องเที่ยวของเมืองรองเพิ่มขึ้น

เป้าหมายที่ 3. ความสามารถทางการแข่งขันด้านการท่องเที่ยวของประเทศไทยดีขึ้น การบรรลุเป้าหมายตามแผนแม่บท สัดส่วนผลิตภัณฑ์มวลรวมในประเทศด้านการท่องเที่ยวต่อผลิตภัณฑ์มวลรวมในประเทศเพิ่มขึ้นร้อยละ

ละ 21 และสัดส่วนรายได้จากการท่องเที่ยวของเมืองหลักและเมืองรอง 85:15 รวมทั้งอันดับขีดความสามารถทางการแข่งขันด้านการท่องเที่ยวของประเทศไทย โดย Travel & Tourism Competitiveness Index (TTCI) อยู่ในอันดับ 30 แรกของโลก ในปี 2565

(4.2) แผนย่อยการท่องเที่ยวเชิงสร้างสรรค์และวัฒนธรรม แนวทางการพัฒนา

1) สร้างคุณค่าและมูลค่าเพิ่มให้กับสินค้าและบริการบนฐานของทุนทางวัฒนธรรมและภูมิปัญญาท้องถิ่นที่มีเอกลักษณ์เฉพาะถิ่น ได้แก่ แหล่งอุทยานประวัติศาสตร์ เมืองมรดกโลก โบราณสถาน เมืองเก่า ย่านการค้า วิถีชีวิตลุ่มน้ำ สินค้าชุมชน อาหารไทย และแพทย์แผนไทยเพื่อนำมาสร้างสรรค์คุณค่าและมูลค่าผ่านองค์ความรู้ นวัตกรรม เทคโนโลยี และการออกแบบเพื่อสร้างสรรค์เป็นสินค้ารวมถึงการพัฒนา กิจกรรมและบริการรูปแบบใหม่ๆ ให้กับนักท่องเที่ยว เช่น การท่องเที่ยวเชิงเกษตร การท่องเที่ยวโดยชุมชน การท่องเที่ยวเชิงนิเวศ การท่องเที่ยววิถีพุทธ การท่องเที่ยวกลุ่มมุสลิม เป็นต้น

2) พัฒนาปัจจัยแวดล้อมให้เอื้อต่อการส่งเสริมความคิดสร้างสรรค์เพื่อนำมาพัฒนาต่อยอด สินค้าและบริการด้านการท่องเที่ยว ได้แก่ การส่งเสริมการวิจัยพัฒนาและการออกแบบ การสร้างนวัตกรรม การส่งเสริมการลงทุน การสร้างเครือข่ายวิสาหกิจการท่องเที่ยว การสื่อสารและการคมนาคม การพัฒนาระบบฐานข้อมูล การส่งเสริมการตลาดและการสร้างเรื่องราวเพื่อบอกเล่านักท่องเที่ยว เป็นต้น

3) เสริมสร้างศักยภาพผู้ประกอบการและบุคลากรในอุตสาหกรรมการท่องเที่ยว เพื่อให้มี ทักษะและองค์ความรู้ในธุรกิจตลอดห่วงโซ่อุปทานของการท่องเที่ยว ทั้งด้านการออกแบบ การวิจัยและพัฒนา การสร้างนวัตกรรมเทคโนโลยี การบริหารจัดการธุรกิจและการตลาด เพื่อสร้างความแตกต่างและความโดดเด่น ของสินค้าและบริการ ให้สอดคล้องกับความต้องการของตลาดท่องเที่ยว

4) ส่งเสริมการจดทะเบียน การคุ้มครอง การใช้ทรัพย์สินทางปัญญาและภูมิปัญญาเพื่อ สนับสนุนการพัฒนาต่อยอดไปสู่การท่องเที่ยวเชิงสร้างสรรค์และการเป็นเมืองศูนย์กลางการท่องเที่ยวของ ภูมิภาค ได้แก่ แหล่งประวัติศาสตร์ ศิลปวัฒนธรรมไทย มรดกทางวัฒนธรรม กิจกรรมและสินค้าของชุมชน อาหารไทย และการแพทย์แผนไทย

5) ส่งเสริมการตลาดการท่องเที่ยวโดยการนำเสนอเอกลักษณ์ของประเทศไทยและของแต่ละท้องถิ่น ให้เป็นที่เข้าใจในเวทีโลก ผ่านสื่อสร้างสรรค์และนวัตกรรมทางสื่อต่างๆ รวมทั้งการส่งเสริมการสื่อสารเรื่องราวอันเป็นเอกลักษณ์ของแต่ละภูมิภาคและจังหวัดต่างๆ ผ่านการพัฒนาแบรนด์และการสื่อสารเรื่องราว อย่างสร้างสรรค์ผ่านช่องทางการตลาดที่เป็นที่นิยมในกลุ่มเป้าหมาย

เป้าหมายของแผนย่อย เมืองและชุมชนที่มีศักยภาพด้านการท่องเที่ยวเชิงสร้างสรรค์และวัฒนธรรม เพิ่มขึ้น

การบรรลุเป้าหมายตามแผนย่อยของแผนแม่บทฯ

จำนวนเมืองและชุมชนที่มีศักยภาพด้านการท่องเที่ยวเชิงสร้างสรรค์และวัฒนธรรม เพิ่มขึ้น 1 เมือง

2.2.2 แผนพัฒนาเศรษฐกิจและสังคมแห่งชาติ ฉบับที่ 13

องค์ประกอบหลักของการขับเคลื่อนประเทศสู่ “เศรษฐกิจสร้างคุณค่า สังคมเดินหน้าอย่างยั่งยืน” (Hi-Value and Sustainable Thailand)

องค์ประกอบที่ 1 มิติภาคการผลิตและบริการเป้าหมาย

- หมายความว่าที่ 1 ไทยเป็นประเทศชั้นนำด้านสินค้าเกษตรและเกษตรแปรรูปมูลค่าสูง
- หมายความว่าที่ 2 ไทยเป็นจุดหมายของการท่องเที่ยวที่เน้นคุณภาพและความยั่งยืน
- หมายความว่าที่ 3 ไทยเป็นฐานการผลิตยานยนต์ไฟฟ้าที่สำคัญของโลก
- หมายความว่าที่ 4 ไทยเป็นศูนย์กลางทางการแพทย์และสุขภาพมูลค่าสูง
- หมายความว่าที่ 5 ไทยเป็นประตูการค้าการลงทุนและยุทธศาสตร์ทางโลจิสติกส์ที่สำคัญของภูมิภาค
- หมายความว่าที่ 6 ไทยเป็นศูนย์กลางด้านดิจิทัลและอุตสาหกรรมอิเล็กทรอนิกส์อัจฉริยะของอาเซียน

องค์ประกอบที่ 2 มิติโอกาสและความเสมอภาคทางเศรษฐกิจและสังคม

- หมายความว่าที่ 7 ไทยมีวิสาหกิจขนาดกลางและขนาดย่อมที่เข้มแข็ง มีศักยภาพสูง และสามารถแข่งขัน ได้
- หมายความว่าที่ 8 ไทยมีพื้นที่และเมืองอัจฉริยะที่น่าอยู่ ปลอดภัย เดิบโตได้อย่างยั่งยืน
- หมายความว่าที่ 9 ไทยมีความยากจนข้ามรุ่นลดลง และคนไทยทุกคนมีความคุ้มครองทางสังคมที่เพียงพอเหมาะสม

องค์ประกอบที่ 3 มิติความยั่งยืนของทรัพยากรธรรมชาติและสิ่งแวดล้อม

หมายความว่าที่ 10 ไทยมีเศรษฐกิจหมุนเวียนและสังคมคาร์บอนต่ำ

หมายความว่าที่ 11 ไทยสามารถลดความเสี่ยงและผลกระทบจากภัยธรรมชาติและ การเปลี่ยนแปลง สภาพภูมิอากาศ

องค์ประกอบที่ 4 มิติปัจจัยผลักดันการพลิกโฉมประเทศ

หมายความว่าที่ 12 ไทยมีกำลังคนสมรรถนะสูง มุ่งเรียนรู้อย่างต่อเนื่อง ตอบโจทย์การพัฒนาแห่งอนาคต หมายความว่าที่ 13 ไทยมีภาครัฐที่ทันสมัย มีประสิทธิภาพ และตอบโจทย์ประชาชน

2.3 แผนระดับที่ 3 (ที่เกี่ยวข้อง)

2.3.1 ชื่อแผนระดับที่ 3 แผนการอุดมศึกษาเพื่อผลิตและพัฒนากำลังคนของประเทศ พ.ศ. 2564 – 2570 ฉบับปรับปรุง พ.ศ. 2567 – 2570 ของกระทรวงการอุดมศึกษา วิทยาศาสตร์ วิจัยและนวัตกรรม

1) วัตถุประสงค์ของแผนที่ แผนการอุดมศึกษาเพื่อผลิตและพัฒนากำลังคนของประเทศ พ.ศ. 2564 – 2570 ฉบับปรับปรุง พ.ศ. 2567 – 2570 ของกระทรวงการอุดมศึกษา วิทยาศาสตร์ วิจัยและนวัตกรรม

จากการเปลี่ยนแปลงที่สำคัญของโลกในมิติต่าง ๆ ทั้งการเปลี่ยนแปลงโครงสร้างประชากรและสังคม ความก้าวหน้าทางเทคโนโลยีอย่างรวดเร็วในยุคโลกาภิวัตน์ สภาพเศรษฐกิจในยุคการแพร่ระบาดของโรคติดเชื้อไวรัสโคโรนา 2019 (COVID - 19) ที่สร้างความท้าทายให้กับตลาดแรงงาน และส่งผลกระทบต่อโดยตรงกับ กำลังคนของประเทศ การจัดการกับสภาพภูมิอากาศ และความเสื่อมโทรมของทรัพยากรธรรมชาติและ สิ่งแวดล้อม ตลอดจนทิศทางการเมือง ปัจจัยข้างต้นนี้ส่งผลต่อสังคม เศรษฐกิจและสิ่งแวดล้อม ประกอบกับ แผนและนโยบายของรัฐบาลที่วางทิศทางการพัฒนาของประเทศเป็น “ประเทศไทยมีความมั่นคง มั่งคั่ง ยั่งยืน เป็นประเทศพัฒนาแล้ว ด้วยการพัฒนาตามหลักปรัชญาของเศรษฐกิจพอเพียง” โดยอาศัยศักยภาพของการ อุดมศึกษาตามพันธกิจทั้ง 4 ประการ คือ การจัดการศึกษา การวิจัยและการสร้างนวัตกรรม การบริการ วิชาการแก่สังคม และการทำนุบำรุง ศิลปะและวัฒนธรรม เพื่อนำไปสู่การผลิตบัณฑิตและพัฒนากำลังคนให้มี ทั้งเชิงคุณภาพและเชิงปริมาณที่พอเพียง การวิจัยเพื่อสร้างสรรค์องค์ความรู้ เทคโนโลยี และนวัตกรรมใหม่ ๆ

เพื่อตอบโจทยความท้าทาย ปัญหาที่สำคัญและการพัฒนาของประเทศ ผลผลิตที่เกิดจากการอุดมศึกษา ดังกล่าว จำเป็นต้องมีการพัฒนาระบบอุดมศึกษาใหม่ โดยการปรับระบบการขับเคลื่อนทั้งระบบ อันได้แก่ ยุทธศาสตร์และ กลไกการผลิตบัณฑิตและพัฒนากำลังคนที่มีคุณภาพตอบสนองกับความต้องการของ ตลาดแรงงาน สมรรถนะ และศักยภาพของบุคลากรในระบบอุดมศึกษา ความมั่นคงทางการเงินความพร้อมของ เทคโนโลยีดิจิทัล ธรรมภิบาลในการบริหารจัดการ ตลอดจนภาคีเครือข่ายภาครัฐ ภาคเอกชนและสังคม จึง นำไปสู่การจัดทำแผนด้านการ อุดมศึกษาที่มีเป้าหมายหลัก เพื่อเป็นกรอบแนวทางดำเนินงานของ สถาบันอุดมศึกษา ในการเป็นรากฐานที่ สำคัญของการขับเคลื่อนการพัฒนาประเทศให้มีขีดความสามารถใน การแข่งขัน และนำประเทศไปสู่การหลุดพ้นกับดักรายได้ปานกลาง (Escaping the Middle – Income Trap)

2) ยุทธศาสตร์ที่ 1 พัฒนาศักยภาพคน (Capacity Building)

2.1 เป้าหมายระดับยุทธศาสตร์ที่ 1

1. การจัดการศึกษาเพื่อการเรียนรู้ตลอดช่วงชีวิต (Lifelong Learning) อย่างมีคุณภาพ มาตรฐาน และ ยืดหยุ่นเหมาะสมกับกำลังคนทุกกลุ่มวัย (Enhancing Curriculums for Desired Learning Outcomes)
2. บัณฑิต/กำลังคนได้รับการพัฒนาและยกระดับทักษะ (Re Skills Up Skills and New Skills) เพื่อ การทำงานและการดำรงชีวิต (Soft & Hard Skills & Transversal Skills) ให้มีคุณภาพและปริมาณรองรับ การพัฒนา ประเทศตามการเปลี่ยนแปลงของกระแสโลก
3. บัณฑิต/กำลังคนมีความตระหนักรู้ ปรับเปลี่ยนวิถีการดำรงชีวิตที่เป็นมิตรเป็นสิ่งแวดล้อม รองรับ และ สอดคล้องเศรษฐกิจหมุนเวียน (Circular Economy) เพื่อการพัฒนาอย่างยั่งยืน
4. การสร้างเสริมบุคลากรให้มีศักยภาพสูงและความเชี่ยวชาญเฉพาะศาสตร์ (Enhancement of Brainpower & Concentration of Talents)

2.2 แนวทางการขับเคลื่อนแผนสู่การปฏิบัติ

- 2.2.1 แนวทางที่ 1 การจัดการศึกษาเพื่อการเรียนรู้ตลอดช่วงชีวิต (Lifelong Learning)
- 2.2.2 แนวทางที่ 2 ยกระดับคุณภาพการศึกษาและสมรรถนะของกำลังคน (Quality & Manpower Competencies Enhancement)
- 2.2.3 แนวทางที่ 3 การสร้างเสริมบุคลากรคุณภาพสูง (Enhancement of Brainpower & Concentration of Talents)

3) ยุทธศาสตร์ที่ 2 ส่งเสริมระบบนิเวศวิจัยอุดมศึกษา (Research Ecosystem Building)

3.1 เป้าหมายระดับยุทธศาสตร์ที่ 2

1. การวิจัยเพื่อสร้างองค์ความรู้ เทคโนโลยีและนวัตกรรมถ่ายทอดและประยุกต์ใช้ (Research Innovation and Technology Transfer) เพื่อความยั่งยืนในมิติทางเศรษฐกิจ สังคมและสิ่งแวดล้อม
2. ทรัพยากรด้านการวิจัยและพัฒนาในระบบอุดมศึกษามีประสิทธิภาพสามารถสร้างขีดความสามารถ ทั้ง ทางวิชาการและการนำใช้งานจริง
3. นิเวศสถาบันอุดมศึกษาเอื้อต่อการเพิ่มพูนทักษะผู้ประกอบการและพัฒนาศักยภาพทางธุรกิจ Corporate University, Start-up, Spin-off, Incubator และ Accelerator) รวมถึงระบบทรัพย์สินทาง ปัญญาและ ถ่ายทอดเทคโนโลยีมีประสิทธิภาพส่งต่อผลงานสู่สังคมและเศรษฐกิจ (Research Administration and Support Office)

3.2 แนวทางการขับเคลื่อนแผนสู่การปฏิบัติ

3.2.1 แนวทางที่ 1 การวิจัยนวัตกรรมและการถ่ายทอดเทคโนโลยี (Research Innovation and Technology Transfer)

3.2.2 แนวทางที่ 2 พัฒนาโครงสร้างพื้นฐานหรือปัจจัยเอื้อภายในสถาบันอุดมศึกษาที่ส่งเสริมการ พัฒนาผู้ประกอบการนวัตกรรม

4) ยุทธศาสตร์ที่ 3 จัดระบบอุดมศึกษาใหม่ (Higher Education Transformation)

4.1 เป้าหมายระดับยุทธศาสตร์ที่ 3

1. ระบบอุดมศึกษามีประสิทธิภาพในการบริหารจัดการทรัพยากรที่สร้างผลสัมฤทธิ์และคุ้มค่าต่อการ ลงทุนในการจัดการศึกษาระดับอุดมศึกษา (Performance - Based) โดยยึดหลักธรรมาภิบาล

2. สถาบันอุดมศึกษา มีความเป็นเลิศตามอัตลักษณ์/จุดแข็งเพื่อให้เกิดคุณภาพในระบบอุดมศึกษา และสะท้อนผลลัพธ์ (Outcome - based) สอดคล้องกับความต้องการของชุมชน/พื้นที่/ประเทศ

3. สถาบันอุดมศึกษาเป็นที่ยอมรับในระดับนานาชาติสอดคล้องกับสถานการณ์ปัจจุบันและตอบสนองต่อโลกในศตวรรษที่ 21

4.2 แนวทางการขับเคลื่อนแผนสู่การปฏิบัติ

4.2.1 แนวทางที่ 1 การบริหารจัดการ และธรรมาภิบาล (Management and Good Governances)

4.2.2 แนวทางที่ 2 การพัฒนาสถาบันอุดมศึกษาตามอัตลักษณ์ที่หลากหลาย (Reinventing University)

4.2.3 แนวทางที่ 3 ความมั่นคงทางการเงินในระบบอุดมศึกษา (Financial Security)

4.2.4 แนวทางที่ 4 อุดมศึกษาดิจิทัล (Digital Higher Education)

5) การขับเคลื่อนสำคัญ

5.1 นโยบายหลัก (Flagship Policies) ที่ 1 กำลังคนสมรรถนะและศักยภาพสูง ตอบโจทย์การพัฒนาอุตสาหกรรมตามโมเดล BCG (ด้านการเกษตรและอาหาร การแพทย์และสุขภาพ การท่องเที่ยว และพลังงาน รวมถึงวัสดุ และเคมีชีวภาพ) เพื่อยกระดับเป็นเศรษฐกิจหมุนเวียน (Circular Economy)

5.2 นโยบายหลัก (Flagship Policies) ที่ 2 กำลังคนระดับสูงที่มีทักษะรองรับอุตสาหกรรมและ บริการใหม่แห่งอนาคตเพิ่มขึ้น

5.3 นโยบายหลัก (Flagship Policies) ที่ 3 ระบบเศรษฐกิจฐานรากและเศรษฐกิจฐานนวัตกรรม รวมถึง SMEs and IDEs มีความเข้มแข็ง

5.4 นโยบายหลัก (Flagship Policies) ที่ 4 การรองรับสังคมสูงวัย และการเข้าถึงการเรียนรู้ตลอด ชีวิต โดยสมบูรณ์

5.5 นโยบายหลัก (Flagship Policies) ที่ 5 การสร้างความเป็นเลิศ และองค์ความรู้ใหม่ด้าน สังคมศาสตร์ มนุษยศาสตร์ ศิลปกรรมศาสตร์

5.6 นโยบายหลัก (Flagship Policies) ที่ 6 ศูนย์กลางความเชี่ยวชาญระดับนานาชาติ (Hub of Talent & Knowledge)

5.7 นโยบายหลัก (Flagship Policies) ที่ 7 โครงสร้างพื้นฐานด้านวิทยาศาสตร์ เทคโนโลยี วิจัยและ นวัตกรรมในสถาบันอุดมศึกษาที่เข้มแข็ง

2.3.1 ชื่อแผนระดับที่ 3 ร่าง แผนด้านวิทยาศาสตร์ วิจัยและนวัตกรรม พ.ศ. 2567 – 2570 ของกระทรวงการอุดมศึกษา วิทยาศาสตร์ วิจัยและนวัตกรรม

1) จุดมุ่งเน้นนโยบาย

ข้อ (2) ประเทศไทยเป็นจุดหมายของการท่องเที่ยวโดยใช้แนวคิดเศรษฐกิจสร้างสรรค์ มุ่งเน้นคุณค่า และความยั่งยืน สามารถเพิ่มมูลค่าทางเศรษฐกิจและการกระจายรายได้

ข้อ (3) ประเทศไทยเป็นประเทศชั้นนำด้านสินค้าเกษตร เกษตรแปรรูป และอาหารที่มีคุณค่าและ มูลค่าสูง โดยมีมูลค่าทางเศรษฐกิจสูงเป็นอันดับ 1 ใน 10 ของโลก

ข้อ (4) ผู้สูงอายุมีศักยภาพและโอกาสอย่างเต็มที่ในการพึ่งตนเอง มีคุณค่าและสร้างมูลค่าเพิ่มให้แก่ สังคม เพื่อรองรับสังคมสูงวัย

ข้อ (5) ประเทศไทยสามารถพัฒนาเทคโนโลยีและนวัตกรรมที่ก้าวหน้า ล้ำยุคสู่นาคต และเทคโนโลยี อวกาศ สำหรับการยกระดับอุตสาหกรรม ธุรกิจ และการบริการที่มีอยู่แล้ว และพัฒนาอุตสาหกรรม/ธุรกิจใหม่ ข้อ

(6) ประเทศไทยสามารถสร้างกำลังคนสมรรถนะสูงและเป็นศูนย์กลางกำลังคนระดับสูงของ อาเซียน โดยการ พลิกโฉมระบบการเรียนรู้ตลอดชีวิต เพื่อตอบโจทย์การพัฒนาแห่งอนาคต และสอดคล้องกับ

ปรัชญาการอุดมศึกษาไทยใหม่

2) เป้าประสงค์ของ ร่าง แผนด้านวิทยาศาสตร์ วิจัยและนวัตกรรม พ.ศ. 2567 – 2570 ของกระทรวงการอุดมศึกษา วิทยาศาสตร์ วิจัยและนวัตกรรม

1) คนไทยมีสมรรถนะและทักษะสูง เพียงพอในการพลิกโฉมประเทศให้ยกระดับความสามารถในการ แข่งขันทางเศรษฐกิจและการพัฒนาสังคมอย่างยั่งยืน

2) เศรษฐกิจไทยมีความสามารถในการแข่งขันด้วยเศรษฐกิจสร้างคุณค่าและเศรษฐกิจสร้างสรรค์ เพิ่ม ความมั่นคงของเศรษฐกิจฐานราก และพึ่งพาตนเองได้ ยั่งยืน พร้อมสู่นาคต

3) สังคมไทย มีการพัฒนาอย่างยั่งยืนสามารถแก้ปัญหาท้าทายของสังคมและสิ่งแวดล้อม ปรับตัวได้ ทันท่วงที พลวัตการเปลี่ยนแปลงของโลก

3) ยุทธศาสตร์ที่ 1 การพัฒนาเศรษฐกิจไทยด้วยเศรษฐกิจสร้างคุณค่าและเศรษฐกิจสร้างสรรค์ ให้ มี ความสามารถในการแข่งขัน และพึ่งพาตนเองได้อย่างยั่งยืน พร้อมสู่นาคต โดยใช้วิทยาศาสตร์ การ วิจัยและ นวัตกรรม

แผนงานภายใต้ยุทธศาสตร์ที่ 1 รูปแบบที่ 1 (รูปแบบที่มี แผนงาน BCG 1 แผนงาน) ประกอบด้วย

3.1. แผนงานสำคัญ (Flagship) ตามจุดมุ่งเน้นนโยบาย ประกอบด้วย

1. พัฒนาและผลิตวัคซีนป้องกันโควิด-19 และการยกระดับเป็นศูนย์กลางด้านวัคซีนในระดับอาเซียน

2. พัฒนาและผลิตผลิตภัณฑ์การแพทย์ขั้นสูง (Advanced Therapy Medicinal Products; ATMPs)

รวมถึงชีววัตถุที่เกี่ยวข้อง ให้เป็นอันดับหนึ่งของอาเซียน

3. ยกระดับการผลิตและการส่งออก Functional Ingredients, Functional Food, Novel Food ให้เกิดมูลค่าทางเศรษฐกิจสูง และไทยเป็นศูนย์กลางการผลิตและส่งออกชั้นนำของโลก

4. เร่งพัฒนาการผลิตและการส่งออกอาหารและผลไม้ไทยคุณค่าสูง ให้ไทยเป็นผู้นำของโลก โดยเพิ่มมูลค่า ทางเศรษฐกิจและประเทศที่สั่งซื้อ

5. พัฒนาและยกระดับการท่องเที่ยวโดยใช้แนวคิดเศรษฐกิจสร้างสรรค์ที่เน้นคุณค่า สร้างความยั่งยืน และ เพิ่มรายได้ของประเทศ

6. เร่งพัฒนาอุตสาหกรรมยานยนต์ไฟฟ้าและเทคโนโลยีเกี่ยวเนื่อง ให้ประเทศไทยเป็นศูนย์กลางการผลิต ของอาเซียน

7. พัฒนาและส่งเสริมให้ประเทศเพิ่มธุรกิจฐานนวัตกรรม (IDEs) ขนาดใหญ่

3.1.1 แผนงาน ประกอบด้วย

1. พัฒนาระบบเศรษฐกิจชีวภาพ-เศรษฐกิจหมุนเวียน-เศรษฐกิจสีเขียว (Bio-Circular-Green Economy: BCG) ใน 4 ด้าน (ด้านการแพทย์และสุขภาพ เกษตรและอาหาร การท่องเที่ยว และพลังงาน วัสดุ และเคมีชีวภาพ) ให้เป็นระบบเศรษฐกิจมูลค่าสูง มีความยั่งยืนและเพิ่มรายได้ของประเทศ

2. พัฒนาและประยุกต์ใช้เทคโนโลยีดิจิทัล ปัญญาประดิษฐ์ อิเล็กทรอนิกส์อัจฉริยะ รวมทั้งหุ่นยนต์ และระบบอัตโนมัติ เพื่อเพิ่มประสิทธิภาพในการผลิต การบริการและการพึ่งพาตนเอง

3. พัฒนาระบบโลจิสติกส์และระบบรางของประเทศให้ทันสมัยได้มาตรฐานสากล แข่งขันได้ และ เชื่อมต่อกับเครือข่ายรองรับระบบเศรษฐกิจนวัตกรรมในภูมิภาคอาเซียน

4. พัฒนาอุตสาหกรรมยานยนต์ไฟฟ้าให้สามารถแข่งขันได้ รองรับการแข่งขันด้านคาร์บอนของอาเซียนและพึ่งตนเองได้

5. พัฒนาธุรกิจฐานนวัตกรรมขนาดใหญ่ (IDEs) เพื่อยกระดับรายได้ ความสามารถในการแข่งขัน และการพึ่งพาตนเองของประเทศ

แผนงานภายใต้ยุทธศาสตร์ที่ 1 รูปแบบที่ 2 (รูปแบบที่มี แผนงาน BCG 4 แผนงาน) ประกอบด้วย

3.2 แผนงานสำคัญ (Flagship) ตามจุดมุ่งเน้นนโยบาย ประกอบด้วย

1. พัฒนาและผลิตวัคซีนป้องกันโควิด-19 และการยกระดับเป็นศูนย์กลางด้านวัคซีนในระดับอาเซียน

2. พัฒนาและผลิตผลิตภัณฑ์การแพทย์ขั้นสูง (Advanced Therapy Medicinal Products; ATMPs) รวมถึงชีววัตถุที่เกี่ยวข้อง ให้เป็นอันดับหนึ่งของอาเซียน

3. ยกระดับการผลิตและการส่งออก Functional Ingredients, Functional Food, Novel Food ให้เกิดมูลค่าทางเศรษฐกิจสูง และไทยเป็นศูนย์กลางการผลิตและส่งออกชั้นนำของโลก

4. เร่งพัฒนาการผลิตและการส่งออกอาหารและผลไม้ไทยคุณค่าสูง ให้ไทยเป็นผู้นำของโลก โดยเพิ่มมูลค่าทางเศรษฐกิจและประเทศที่สั่งซื้อ

5. พัฒนาและยกระดับการท่องเที่ยวโดยใช้แนวคิดเศรษฐกิจสร้างสรรค์ที่เน้นคุณค่า สร้างความยั่งยืนและเพิ่มรายได้ของประเทศ

6. เร่งพัฒนาอุตสาหกรรมยานยนต์ไฟฟ้าและเทคโนโลยีเกี่ยวเนื่อง ให้ประเทศไทยเป็นศูนย์กลางการผลิตของอาเซียน

7. พัฒนาและส่งเสริมให้ประเทศเพิ่มธุรกิจฐานนวัตกรรม (IDEs) ขนาดใหญ่

3.2.1 แผนงาน ประกอบด้วย

1. พัฒนาระบบเศรษฐกิจชีวภาพ-เศรษฐกิจหมุนเวียน-เศรษฐกิจสีเขียว (Bio-Circular-Green Economy: BCG) ในด้านการแพทย์และสุขภาพ ให้เป็นระบบเศรษฐกิจมูลค่าสูง มีความยั่งยืนและเพิ่มรายได้ของประเทศ

2. พัฒนาระบบเศรษฐกิจชีวภาพ-เศรษฐกิจหมุนเวียน-เศรษฐกิจสีเขียว (Bio-Circular-Green Economy: BCG) ในด้านเกษตรและอาหารให้เป็นระบบเศรษฐกิจมูลค่าสูง มีความยั่งยืนและเพิ่มรายได้ของประเทศ

3. พัฒนาระบบเศรษฐกิจชีวภาพ-เศรษฐกิจหมุนเวียน-เศรษฐกิจสีเขียว (Bio-Circular-Green Economy: BCG) ในด้านการท่องเที่ยวให้เป็นระบบเศรษฐกิจมูลค่าสูง มีความยั่งยืนและเพิ่มรายได้ของประเทศ

4) ยุทธศาสตร์ที่ 2 การยกระดับสังคมและสิ่งแวดล้อมให้มีการพัฒนาอย่างยั่งยืน สามารถแก้ไข ปัญหา ทำหายและปรับตัวได้ทันต่อพลวัตการเปลี่ยนแปลงของโลก โดยใช้วิทยาศาสตร์ การวิจัยและ นวัตกรรม

แผนงานภายใต้ยุทธศาสตร์ที่ 2 ประกอบด้วย

4.1 แผนงานสำคัญ (Flagship) ตามจุดมุ่งเน้นนโยบาย ประกอบด้วย

1. ผู้สูงอายุมีศักยภาพและโอกาสในการพึ่งตนเอง มีคุณค่าและสร้างมูลค่าเพิ่มให้แก่สังคม

4.2 แผนงาน ประกอบด้วย

1. พัฒนาสังคมสูงวัยด้วยวิทยาศาสตร์ วิจัยและนวัตกรรม

2. ยกระดับความมั่นคงทางสุขภาพของประเทศให้พร้อมรับโรคระบาดระดับชาติและโรคอุบัติใหม่

3. ขจัดความยากจน โดยการลดช่องว่างของการเข้าถึงโอกาสด้านการพัฒนาอาชีพ การศึกษาเรียนรู้ การเข้าถึงเทคโนโลยีและนวัตกรรม

4. เพิ่มความเข้มแข็งของเศรษฐกิจฐานรากเพื่อให้มีศักยภาพในการแข่งขัน สามารถพึ่งพาตนเองได้ และกระจายรายได้สู่ชุมชนท้องถิ่น

5. พัฒนาสังคมคุณธรรม แก้ไขปัญหาคอร์รัปชัน และเสริมสร้างธรรมาภิบาล

6. พัฒนาเมืองน่าอยู่ที่เชื่อมโยงกับการพัฒนาชุมชน/ท้องถิ่น และกระจายความเจริญทางเศรษฐกิจ และสังคมสู่ทุกภูมิภาค โดยใช้วิทยาศาสตร์ วิจัยและนวัตกรรม

7. สังคมไทยไร้ความรุนแรง ประชาชนมีความปลอดภัยและสวัสดิภาพสาธารณะในการดำรงชีวิต

8. พัฒนาและเร่งแก้ไขปัญหาทรัพยากรธรรมชาติและสิ่งแวดล้อม โดยมุ่งเน้นการเป็นสังคมคาร์บอนต่ำ

9. ลดความเสี่ยงและผลกระทบที่เกิดจากภัยพิบัติทางธรรมชาติและ การเปลี่ยนแปลงสภาพภูมิอากาศ

5) ยุทธศาสตร์ที่ 3 การพัฒนาวิทยาศาสตร์ เทคโนโลยี การวิจัยและนวัตกรรม ระดับขั้นแนว หน้า ที่ก้าวหน้าล้ำยุค เพื่อสร้างโอกาสใหม่และความพร้อมของประเทศในอนาคต

แผนงานภายใต้ยุทธศาสตร์ที่ 3 ประกอบด้วย

5.1 แผนงานสำคัญ (Flagship) ตามจุดมุ่งเน้นนโยบาย ประกอบด้วย

1. พัฒนาเทคโนโลยีและนวัตกรรมที่ก้าวหน้า ล้ำยุคสู่อวกาศ และเทคโนโลยีระบบโลกและอวกาศ (Earth Space Technology) รวมทั้งดาวเทียม เพื่อการประยุกต์ใช้ประโยชน์สำหรับการพัฒนาประเทศด้าน ภูมิสารสนเทศ และต่อยอดสู่อุตสาหกรรมอวกาศในอนาคต

5.2 แผนงาน ประกอบด้วย

1. ขับเคลื่อนการวิจัยขั้นแนวหน้าที่สร้างองค์ความรู้ใหม่ด้านวิทยาศาสตร์ สังคมศาสตร์ มนุษยศาสตร์ ศิลปกรรมศาสตร์ และเทคโนโลยีขั้นแนวหน้า รวมทั้งการนำผลการวิจัยขั้นแนวหน้าประยุกต์ใช้และพัฒนาต่อ ยอด

2. พัฒนาเทคโนโลยีและนวัตกรรมสำหรับอุตสาหกรรมแห่งอนาคตและบริการแห่งอนาคต รวมทั้ง อุตสาหกรรมอวกาศ

3. พัฒนาโครงสร้างพื้นฐานด้านวิทยาศาสตร์ วิจัยและนวัตกรรม และโครงสร้างพื้นฐานทางคุณภาพ ของประเทศ ที่รองรับการวิจัยขั้นแนวหน้าและการพัฒนาเทคโนโลยีและนวัตกรรมสู่อวกาศ

6) ยุทธศาสตร์ที่ 4 การพัฒนากำลังคน สถาบันอุดมศึกษา และสถาบันวิจัยให้เป็นฐานการ ขับเคลื่อน การพัฒนาเศรษฐกิจและสังคมของประเทศแบบก้าวกระโดดและอย่างยั่งยืน โดยใช้วิทยาศาสตร์ การวิจัยและ นวัตกรรม

แผนงานภายใต้ยุทธศาสตร์ที่ 4 ประกอบด้วย

6.1 แผนงานสำคัญ (Flagship) ตามจุดมุ่งเน้นนโยบาย ประกอบด้วย

1. พัฒนาบุคลากรด้านการวิจัยและพัฒนา นักวิทยาศาสตร์และนวัตกรรม ทุกคน ให้มีคุณธรรม จริยธรรม เป็นคุณลักษณะที่พึงประสงค์ที่จำเป็นควบคู่กับการมีสมรรถนะสูงด้านวิชาชีพและวิชาการ
2. ผลิตและพัฒนาบุคลากรด้านการวิจัยและพัฒนา นักวิทยาศาสตร์และนวัตกรรมทักษะสูงที่ตรงตาม ความ ต้องการของประเทศ โดยใช้วิทยาศาสตร์ การวิจัยและนวัตกรรม
3. พัฒนาการเป็นศูนย์กลางกำลังคนระดับสูง (Hub of Talent) และศูนย์กลางการเรียนรู้ (Hub of Knowledge) ของอาเซียน รวมถึงด้านศาสตร์โลกตะวันออก

6.2 แผนงาน ประกอบด้วย

1. พลิกโฉมระบบการเรียนรู้ตลอดชีวิต เพื่อให้ประเทศไทยมีกำลังคนสมรรถนะสูงเพียงพอตาม เป้าหมายยุทธศาสตร์และการพัฒนาแห่งอนาคต รวมถึงสอดคล้องกับปรัชญาการอุดมศึกษาไทยใหม่
2. ยกระดับการผลิตและพัฒนาบุคลากรด้านการวิจัยและพัฒนา รวมถึงนักวิทยาศาสตร์และนวัตกรรม ตอบโจทย์ความต้องการของประเทศ โดยใช้วิทยาศาสตร์ การวิจัยและนวัตกรรม
3. พลิกโฉมสถาบันอุดมศึกษา ให้เป็นเลิศตามบทบาทการสร้างกำลังคน องค์กรความรู้ เทคโนโลยี นวัตกรรม และการพัฒนาพื้นที่และประเทศ
4. พลิกโฉมและยกระดับสถาบัน/ศูนย์วิจัยและพัฒนานวัตกรรมให้ตอบโจทย์เป้าหมายของประเทศ และสามารถเทียบเคียงระดับนานาชาติ
5. ยกระดับความร่วมมือด้านการวิจัย พัฒนาเทคโนโลยีและนวัตกรรมของสถาบัน/ศูนย์วิจัยกับเครือข่าย ระดับนานาชาติ และการเป็นศูนย์กลางกำลังคนระดับสูงของอาเซียน

กรอบพัฒนาแผนภาค พ.ศ.2567-2570 (ภาคเหนือ) กรอบทิศทางการพัฒนาภาคเหนือ

1. บทบาทของภาค ภาคเหนือมีทุนทางวัฒนธรรมและภูมิปัญญาท้องถิ่นที่มีอัตลักษณ์ มีฐาน ทรัพยากรธรรมชาติและแหล่งทรัพยากรชีวภาพที่หลากหลาย เป็นแหล่งวัตถุดิบที่สำคัญ รวมทั้งมีทำเลที่ตั้งที่มี ศักยภาพเหมาะสมกับการเชื่อมโยงทั้งในประเทศและอนุภูมิภาค รวมทั้งพฤติกรรมของผู้บริโภคที่ให้ความสำคัญกับสุขภาพ และการบริโภคสินค้าที่เป็นมิตรกับสิ่งแวดล้อมมากขึ้น ดังนั้น การพัฒนาภาคเหนือ จะต้อง นำศักยภาพต่างๆของพื้นที่ มาใช้ในการต่อยอดการผลิตสินค้าและบริการที่มีศักยภาพและโอกาส เพื่อ สร้างมูลค่าสูง ตามแนวทางเศรษฐกิจสร้างสรรค์ รวมทั้งการใช้ประโยชน์จากการเชื่อมโยงกับประเทศเพื่อน บ้านในการเสริมสร้าง ซีดความสามารถของธุรกิจท้องถิ่นเพื่อขยายฐานเศรษฐกิจของภาค
2. ทิศทางการพัฒนาภาค มุ่งสู่การพัฒนาเป็นฐานเศรษฐกิจสร้างสรรค์ของประเทศ เชื่อมโยงกับ อนุภูมิภาค และเติบโตอย่างยั่งยืน ตามแนวคิด “เศรษฐกิจสร้างสรรค์ สานสัมพันธ์ระหว่างพื้นที่ สุขภาวะดี วิถีชีวิตยั่งยืน โดยให้ ความสำคัญกับการพัฒนา 4C ได้แก่ Creative พัฒนาเศรษฐกิจสร้างสรรค์มูลค่าสูงโดยการสร้างระบบ นิเวศ เมือง และพื้นที่สร้างสรรค์ตลอดจนสามารถพัฒนาสู่การเป็นสินค้าและบริการสร้างสรรค์ Connect สร้าง โอกาสในการ เชื่อมโยงเศรษฐกิจภายในประเทศและกับอนุภูมิภาค ทั้งในส่วนของระเบียบ เศรษฐกิจพิเศษ เขต

เศรษฐกิจพิเศษชายแดน เมืองสร้างสรรค์ และกลุ่มผู้คนสร้างสรรค์ Clean พัฒนาตาม แนววิถีใหม่ (New Normal) บนฐานการเติบโตอย่างยั่งยืนของการอนุรักษ์สิ่งแวดล้อม การดูแลความสะอาด ของเมือง และการ ใช้พลังงานสะอาด โดยคำนึงถึง Care ที่ให้ความสำคัญอย่างต่อเนื่องกับการดูแลผู้สูงอายุ และผู้ด้อยโอกาสใน สังคมและพัฒนา ศักยภาพแรงงาน



3. เป้าหมายรวม

3.3.1 อัตราการเจริญเติบโตทางเศรษฐกิจของภาคเหนือขยายตัวเพิ่มขึ้น

3.3.2 สัมประสิทธิ์ความไม่เสมอภาค (Gini Coefficient) ในการกระจายรายได้ของภาคเหนือลดลง

4. แนวทางการพัฒนา

4.1 พัฒนาสู่การเป็นระเบียบเศรษฐกิจพิเศษภาคเหนือ Creative LANNA ในพื้นที่จังหวัด เชียงใหม่ เชียงราย ลำพูน ลำปาง

(1) พัฒนา Creative Ecosystem การปรับภูมิทัศน์และสถาปัตยกรรมของเมืองการพัฒนา ยาน สร้างสรรค์ การเพิ่มพื้นที่สร้างสรรค์ (Creative Space) การพัฒนาระบบสื่อสารโทรคมนาคม โครงสร้าง พื้นฐานสำคัญ และ สิ่งอำนวยความสะดวก รวมถึงการสนับสนุนปัจจัยที่เอื้อต่อการลงทุนของ ภาคเอกชน

(2) พัฒนาอุตสาหกรรมสร้างสรรค์ระยะแรกมุ่งให้ความสำคัญกับกลุ่มอุตสาหกรรม ที่เป็น Creative Original ซึ่งเป็นกลุ่มศิลปะต้นฉบับเชิงสร้างสรรค์ ได้แก่ (1) กลุ่มอุตสาหกรรมงานฝีมือและ หัตถกรรม (2) กลุ่ม อุตสาหกรรมศิลปะการแสดงและดนตรี (3) กลุ่มอุตสาหกรรมทัศนศิลป์ และ (4) กลุ่ม Digital Content โดยการ สร้างมูลค่าเพิ่มและอัตลักษณ์ของผลิตภัณฑ์จากภูมิปัญญา วัฒนธรรม การนำ เทคโนโลยีและ นวัตกรรมมาใช้ใน กระบวนการผลิต ออกแบบ บรรจุภัณฑ์ การพัฒนาผู้ประกอบการ การสร้าง เครือข่ายในการ แลกเปลี่ยนเรียนรู้และ กระตุ้นให้เกิดความคิดสร้างสรรค์เพื่อการพัฒนาผลิตภัณฑ์ ตลอดจน ผลักดันให้นำ แนวคิดและองค์ความรู้ด้าน นวัตกรรมและเทคโนโลยีมาใช้ในกิจกรรมสร้างสรรค์

(3) ส่งเสริมการตลาดและประชาสัมพันธ์ และการสร้างการรับรู้โดยสนับสนุนการ จัดงานเทศกาล สร้างสรรค์ระดับนานาชาติเพื่อสร้างจุดขายของพื้นที่ การส่งเสริมช่องทางการขายสินค้าสร้างสรรค์ที่ หลากหลาย การส่งเสริมการประชาสัมพันธ์และสร้างการรับรู้ให้กับผู้บริโภคและคนในพื้นที่ รวมทั้งเชื่อมโยงกับ

การท่องเที่ยวและการบริการที่เกี่ยวข้อง และเข้าร่วมเครือข่ายเมืองสร้างสรรค์ต่างประเทศ

4.2 พัฒนาการผลิตตามระบบเกษตรกรรมยั่งยืน เชื่อมโยงสู่อุตสาหกรรมแปรรูปมูลค่าสูง

(1) ส่งเสริมการผลิตสินค้าเกษตรให้ได้มาตรฐานเกษตรปลอดภัย ต่อยอดสู่มาตรฐาน เกษตรอินทรีย์ทั้งระดับชุมชนและมาตรฐานสากล และสนับสนุนการทำเกษตรอินทรีย์วิถีชาวบ้านที่สามารถ พัฒนาเป็นเกษตรอินทรีย์เชิงพาณิชย์

(2) ส่งเสริมการนำเทคโนโลยี นวัตกรรมและภูมิปัญญามาใช้ในกระบวนการผลิต สนับสนุนการวิจัย และพัฒนาทางการเกษตรทั้งระบบ เพื่อเพิ่มประสิทธิภาพการผลิตทางการเกษตรทั้งเชิง ปริมาณและคุณภาพ ส่งเสริมแนวคิด Food Valley ตลอดจนพัฒนาศักยภาพเกษตรกรให้เป็นเกษตรกรอัจฉริยะ

(3) พัฒนาอุตสาหกรรมชีวภาพตลอดห่วงโซ่คุณค่าในพื้นที่ภาคเหนือตอนล่าง เชื่อมโยงกับ อุตสาหกรรมฐานชีวภาพของภาคตะวันออกเฉียงเหนือ สนับสนุนการวิจัยและพัฒนาเพื่อยกระดับการผลิตสินค้าเกษตรที่เป็นวัตถุดิบในอุตสาหกรรมชีวภาพ

4.3 พัฒนาการท่องเที่ยวและบริการบนฐานภูมิปัญญาและวัฒนธรรม เน้นกลุ่มท่องเที่ยวที่มี ศักยภาพ ได้แก่ (1) กลุ่มท่องเที่ยวเชิงวัฒนธรรมและวิถีชีวิต (2) กลุ่มท่องเที่ยวเชิงธรรมชาติ (3) กลุ่มท่องเที่ยวเชิงธุรกิจ

(MICE) และ (4) กลุ่มธุรกิจบริการสุขภาพ (1) พัฒนาแหล่งท่องเที่ยวและรูปแบบบริการด้านการท่องเที่ยวให้มี คุณภาพ และสามารถสร้างมูลค่าเพิ่มได้อย่างยั่งยืน โดยการยกระดับแหล่งท่องเที่ยวให้มีคุณภาพตามมาตรฐานสากล พัฒนากิจกรรมการท่องเที่ยวและบริการรูปแบบใหม่ที่มีความเชื่อมโยงกับทุนทางวัฒนธรรม และภูมิปัญญา ท่องถิ่น ตลอดจนสนับสนุนการเชื่อมโยงระหว่างการท่องเที่ยวและบริการสุขภาพ เพื่อการพัฒนาสู่อุตสาหกรรมการแพทย์ครบวงจร (Medical Hub) และยกระดับมาตรฐานการให้บริการด้านการท่องเที่ยวเชิงสุขภาพให้มีคุณภาพมากขึ้น รวมทั้งสนับสนุนการเชื่อมโยงกับกลุ่มธุรกิจอื่นในห่วงโซ่คุณค่าการ ท่องเที่ยว (2) พัฒนาปัจจัยสนับสนุนการบริการด้านการท่องเที่ยว โดยพัฒนารูปแบบการ ท่องเที่ยวและ กำหนดกลุ่มนักท่องเที่ยวที่เหมาะสม พัฒนาโครงสร้างพื้นฐานเพื่ออำนวยความสะดวกในการท่องเที่ยว สนับสนุนการนำ นวัตกรรมและเทคโนโลยีมาใช้ในการยกระดับคุณภาพการให้บริการ พัฒนา ศักยภาพบุคลากร ด้านการท่องเที่ยวให้ มีมาตรฐานและมีความเชี่ยวชาญ รวมทั้งส่งเสริมการเชื่อมโยงเครือข่าย ด้านการท่องเที่ยว ตลอดจนส่งเสริม การตลาดและประชาสัมพันธ์

4.4 เสริมศักยภาพของเมืองและพื้นที่เขตเศรษฐกิจพิเศษชายแดนเพื่อรองรับการขยายตัว ทาง เศรษฐกิจ และเอื้อต่อการอยู่อาศัย

(1) วางผังเมืองทั้งเมืองหลัก เมืองรอง และเมืองชายแดน เพื่อรองรับการขยายตัวทาง เศรษฐกิจ ควบคู่กับ การเป็นเมืองน่าอยู่ พัฒนาโครงสร้างพื้นฐานเมือง พัฒนาเครือข่ายเทคโนโลยีสารสนเทศ และการ สื่อสารที่มี ประสิทธิภาพสูงเพื่อรองรับสังคมดิจิทัล พัฒนาระบบบริหารจัดการสิ่งแวดล้อมเมืองอย่างมี ประสิทธิภาพเพื่อการพัฒนาเมืองอย่างยั่งยืน

(2) สนับสนุนการขับเคลื่อนเขตเศรษฐกิจพิเศษชายแดนของภาค พัฒนาโครงข่าย เส้นทางและระบบ ขนส่ง ย่อยที่เชื่อมต่อกับระบบหลักของประเทศและอนุภูมิภาคตามแนวระเบียงเศรษฐกิจเหนือ-ใต้ และแนว ตะวันออก- ตะวันตก ซึ่งจะรองรับการเป็นพื้นที่เศรษฐกิจสำคัญเชื่อมโยงอนุภูมิภาค GMS BIMSTEC และ AEC

4.5 พัฒนาและยกระดับคุณภาพชีวิต เพื่อแก้ไขปัญหาความยากจน พัฒนาผู้สูงอายุสู่การ เป็นผู้สูงอายุ ที่มีศักยภาพ (Active Aging) และพัฒนาทักษะฝีมือแรงงาน

(1) แก้ไขปัญหาความยากจนและพัฒนาคุณภาพชีวิต โดยส่งเสริมการพัฒนาเศรษฐกิจ ฐานราก พัฒนา ทักษะด้านอาชีพแก่คนยากจนให้ตรงกลุ่มเป้าหมายเพื่อสร้างโอกาสในการเพิ่มรายได้ ให้เพียงพอต่อการ

ดำรงชีวิต โดยใช้ฐานข้อมูลด้านความยากจนที่มีอยู่ และส่งเสริมการเข้าถึงบริการภาครัฐ ให้ ครอบคลุม อาทิ บริการ ด้านการศึกษา และสาธารณสุข

(2) พัฒนาผู้สูงอายุสู่การเป็นผู้สูงอายุที่มีศักยภาพ (Active Aging) โดยการพัฒนา ระบบการดูแล ผู้สูงอายุ ส่งเสริมอาชีพและการมีงานทำตามศักยภาพของผู้สูงอายุ รวมทั้งส่งเสริมการเรียนรู้ ตลอดชีวิตและ สนับสนุนการใช้ ภูมิปัญญาของผู้สูงอายุในการพัฒนากลุ่มวิสาหกิจชุมชน

(3) พัฒนาทักษะฝีมือแรงงาน ให้สอดคล้องกับความต้องการของตลาดแรงงาน แนวทางการพัฒนา เศรษฐกิจสร้างสรรค์ และการพัฒนาอุตสาหกรรมเป้าหมายในพื้นที่ โดยการยกระดับทักษะเดิมให้ สูงขึ้น (Upskill) และการพัฒนาศักยภาพเสริมทักษะใหม่ (Reskill)

4.6 อนุรักษ์และฟื้นฟูป่าต้นน้ำ พัฒนาระบบบริหารจัดการน้ำที่มีความสมดุล ป้องกันและ แก้ไขปัญหา หมอกควัน ปัญหาลิ่งแวดล้อมเมือง

(1) อนุรักษ์ฟื้นฟูระบบนิเวศและป่าไม้ในพื้นที่ป่าต้นน้ำ โดยให้ความสำคัญกับการฟื้นฟู ป่าต้นน้ำที่ เสื่อมโทรมให้มีความอุดมสมบูรณ์ ตลอดจนส่งเสริมการปลูกป่าเพื่อเพิ่มพื้นที่ป่าต้นน้ำ สร้างฝาย ชะลอน้ำ ปลูก พืชที่ช่วย อนุรักษ์ดินและน้ำ ป้องกันแก้ไขปัญหาการบุกรุกทำลายพื้นที่ป่า ส่งเสริมการมี ส่วนร่วมของทุกภาค ส่วนในพื้นที่/ สนับสนุนการสร้างเครือข่ายการดูแลรักษาป่า ประชาสัมพันธ์ ให้ความรู้และ สร้างจิตสำนึกของ ประชาชน ถึงความสำคัญของทรัพยากรป่าไม้

(2) พัฒนาการบริหารจัดการน้ำในลักษณะนิเวศลุ่มน้ำ โดยพัฒนาแหล่งกักเก็บน้ำใน พื้นที่ตามความ เหมาะสมทางภูมิสังคม เพื่อให้เกิดความสมดุลทั้งในด้านการจัดหาและการใช้ เพื่ออุปโภค บริโภค การรักษา ระบบ นิเวศน์ทางน้ำ การเกษตรกรรม และการอุตสาหกรรม เชื่อมโยงแหล่งน้ำระดับต่างๆ ให้ มีประสิทธิภาพ ในการ กระจายน้ำอย่างทั่วถึง เร่งรัดการรักษาพื้นที่ชุ่มน้ำอย่างจริงจัง อนุรักษ์ ฟื้นฟูและใช้ ประโยชน์แหล่งน้ำ อย่างยั่งยืน

(3) แก้ไขปัญหาหมอกควัน โดยสนับสนุนการประยุกต์ใช้วิธีการด้วยรูปแบบที่เกิด ผลสำเร็จมาแล้วใน หลาย พื้นที่ และปรับให้เหมาะสมกับวิถีชีวิตของชุมชน เน้นการมีส่วนร่วมแก้ไขปัญหาจาก ทุกภาคส่วนในการ แสวงหา ความรู้/เทคโนโลยีใหม่ที่จะเป็นทางเลือกให้เลิกพฤติกรรมเผาวัสดุทางการ เกษตร มีการจัดตั้ง เครือข่ายการเฝ้า ระวังในพื้นที่/การลาดตระเวนเพื่อป้องปรามผู้ลักลอบฝ่าฝืนกฎหมาย และ บังคับใช้ข้อ กฎหมายต่างๆ ที่เกี่ยวข้อง อย่างเข้มงวด จริงจัง และรวดเร็ว

(4) ลดปัญหาลิ่งแวดล้อมเมืองและชุมชน โดยจัดให้มีระบบกำจัดขยะและน้ำเสียด้วย เทคโนโลยีที่ เหมาะสม สนับสนุนให้ทุกภาคส่วนมีส่วนร่วมในการแก้ปัญหาลิ่งแวดล้อมในหลากหลายรูปแบบ อาทิ การ คัดแยก ขยะที่ต้นทาง ลดการเกิดขยะ การนำขยะกลับมาใช้ซ้ำให้เกิดประโยชน์ ส่งเสริมการสร้าง ความเข้าใจ และความ ตระหนักรู้ให้กับประชาชนเพื่อปรับเปลี่ยนวิถีชีวิตแบบใหม่ที่เป็นมิตรกับลิ่งแวดล้อม ใช้มาตรการจูง ใจในการลดขยะ ควบคู่กับมาตรการทางกฎหมายให้เกิดผลในทางปฏิบัติ

(5) เตรียมความพร้อมเพื่อรองรับกับภัยพิบัติทางธรรมชาติโดยสนับสนุนองค์ความรู้ การจัดการภัย พิบัติให้ มีประสิทธิภาพ พัฒนาระบบฐานข้อมูลการสื่อสารโทรคมนาคม ส่งเสริมการพัฒนา วิทยาศาสตร์และ เทคโนโลยีด้าน การจัดการภัยพิบัติเพื่อเพิ่มขีดความสามารถในการจัดการภัยพิบัติ และเพิ่ม ขีดความสามารถใน การรองรับ/ปรับตัว ต่อการเปลี่ยนแปลงสภาพภูมิอากาศ โดยการพัฒนาองค์ความรู้และ เครื่องมือในการ บริหารจัดการเพื่อรองรับกับ ความท้าทายจากการเปลี่ยนแปลงสภาพภูมิอากาศ

5 ตัวอย่างแผนงานสำคัญ

5.1 แผนงานพัฒนาอุตสาหกรรมสร้างสรรค์ล้านนา (Creative LANNA)

(1) สำคัญ พัฒนาพื้นที่ใน 4 จังหวัดภาคเหนือตอนบน 1 ได้แก่ เชียงใหม่ เชียงราย ลำพูน และ ลำปาง ซึ่งพื้นที่จังหวัดกลุ่มนี้มีความโดดเด่นของอารยธรรมล้านนาที่มีความเชื่อมโยงกันอย่าง ชัดเจน และมี การพัฒนา เกี่ยวเนื่องสู่ภาคเศรษฐกิจ ทั้งการท่องเที่ยว บริการและผลิตภัณฑ์ต่อเนื่อง โดยนำทุน ทางวัฒนธรรม มาใช้ในการ สร้างคุณค่าให้แก่สินค้าอุตสาหกรรมสร้างสรรค์ ซึ่งจะส่งผลต่อการขยายตัวทาง เศรษฐกิจของพื้นที่ และประชาชนใน วงกว้าง

(2) ห่วงโซ่คุณค่า (Value Chain) ของแผนงาน

ต้นทาง	กลางทาง	ปลายทาง
<p>พัฒนา Creative Ecosystem</p> <p>□ รั้งภูมิทัศน์และ สถาปัตยกรรม ของเมือง</p> <p>□ ฒนาย่านสร้างสรรค์</p> <p>□ ฒนาระบบสื่อสาร โทรคมนาคม โครงสร้างพื้นฐาน สำคัญ และ สิ่งอำนวยความสะดวก</p> <p>□ ับสนุนปัจจัยที่เอื้อต่อการ ลงทุน ของภาคเอกชน</p>	<p>พัฒนาอุตสาหกรรมสร้างสรรค์</p> <p>□ ร้างมูลค่าเพิ่มและอัตลักษณ์ ของ ผลิตภัณฑ์</p> <p>□ ฒนาผู้ประกอบการ และ ทรัพยากรบุคลากร รวมทั้งการ สร้าง เครือข่าย</p> <p>□ ่งเสริมงานวิจัยและการพัฒนา ฐานข้อมูลที่เกี่ยวข้อง รวมทั้งการ ประยุกต์ใช้ให้เกิดประโยชน์</p>	<p>สร้าง Brand การส่งเสริม การตลาด และประชาสัมพันธ์ และการสร้างการ รั้ง</p> <p>□ ับสนุน การจัดงานเทศกาล สร้างสรรค์ระดับนานาชาติ</p> <p>□ ่งเสริมช่องทางการขายสินค้า สร้างสรรค์</p> <p>□ ่งเสริมการประชาสัมพันธ์และ สร้าง การรั้งให้กับผู้บริโภคและ คนใน พื้นที่</p> <p>□ ื่อมโยงกับการท่องเที่ยวและ การ บริการที่เกี่ยวข้อง</p> <p>□ ้าร่วมเครือข่ายเมือง สร้างสรรค์ ต่างประเทศ</p>

5.2 แผนพัฒนาการผลิตตามระบบเกษตรกรรมยั่งยืน เชื่อมโยงสู่อุตสาหกรรมแปรรูปมูลค่าสูง

(1) สำคัญ ภาคเกษตรมีบทบาทสำคัญต่อการพัฒนาภาคเหนือในด้านการสร้างความ มั่นคงทาง อาหารและการสร้างรายได้แก่ประชากรจำนวนมากในพื้นที่ อีกทั้งภาคเหนือมีความหลากหลายทาง ชีวภาพ (Biodiversity) โดยมีการปลูกพืชเมืองหนาวในภาคเหนือตอนบน และการปลูกพืชไร่และข้าว ในภาคเหนือ ตอนล่าง ซึ่งการเพิ่มขีดความสามารถการแข่งขันภาคเกษตรโดยการพัฒนาเกษตรกรรม ยั่งยืน และ เชื่อมโยงสู่ อุตสาหกรรมแปรรูปมูลค่าสูง จะช่วยยกระดับผลิตภาพการผลิตและสร้างมูลค่าเพิ่มให้กับ ผลิตภัณฑ์ และสินค้า เกษตร ช่วยเพิ่มรายได้แก่เกษตรกรและสร้างการเติบโตที่เป็นมิตรกับสิ่งแวดล้อม

(2) ห่วงโซ่คุณค่า (Value Chain) ของแผนงาน

ต้นทาง	กลางทาง	ปลายทาง
--------	---------	---------

<input type="checkbox"/> ดทำฐานข้อมูลและปรับปรุง กฎหมายให้เอื้อต่อการพัฒนา อุตสาหกรรมชีวภาพ <input type="checkbox"/> ิหารจัดการปัจจัยการผลิต และ สร้างเครือข่าย	<input type="checkbox"/> งเสริมการวิจัย และพัฒนา เทคโนโลยีการผลิตชีวภาพ <input type="checkbox"/> านข้อมูลผู้ผลิต ผู้จำหน่าย ผลผลิต เกษตรอินทรีย์ เกษตร ปลอดภัย ที่เป็นระบบ มี หน่วยงาน	<input type="checkbox"/> งเสริมการตลาดและการสร้าง ความ เชื่อมันผู้บริโภค <input type="checkbox"/> ระชาสัมพันธ์สร้างความมั่นใจ ให้ ผู้บริโภค <input type="checkbox"/> ้างช่องทางการตลาด
---	---	---

<ul style="list-style-type: none"> <input type="checkbox"/> กษัตริกรตระหนักถึงความปลอดภัย ของการผลิตสินค้าเกษตร <input type="checkbox"/> สามารถควบคุมดูแล คุณภาพ และ ตรวจสอบย้อนกลับ ได้ <input type="checkbox"/> ู้ประโยชน์จากงานวิจัย <input type="checkbox"/> ับสนุนการนำเทคโนโลยีและ เครื่องจักรกลมาใช้เพื่อเพิ่ม ผลผลิต ควบคุมคุณภาพ <input type="checkbox"/> ฐานข้อมูลทางกายภาพของ พื้นที่ ที่ทันสมัย เช่น ศักยภาพ แหล่ง น้ำ พยากรณ์อากาศ ชุดดิน สามารถเข้าถึงได้ <input type="checkbox"/> างแผนการผลิตที่เป็นระบบ ไม่ให้ เกิดซ้ำพหลายส่วนเกิน <input type="checkbox"/> นธุ์พืช สัตว์ ที่มีคุณภาพ ทน สภาพแวดล้อม ให้ผลผลิตสูง ด้านทานโรค <input type="checkbox"/> สารชีวภัณฑ์ที่เพียงพอ ไม่ทำ ลาย สิ่ง แวดล้อม (Green Production) <input type="checkbox"/> ฝึมหักยภาพเกษตรกรรุ่นใหม่ ให้ เป็นผู้ประกอบการ <input type="checkbox"/> ให้ความสำคัญแหล่งน้ำที่ใช้ใน การผลิต ไม่ปนเปื้อนสารเคมี 	<p>ที่จัดเก็บ สามารถนำมาใช้ ประโยชน์ได้</p> <ul style="list-style-type: none"> <input type="checkbox"/> การรวมกลุ่ม ตรวจสอบซึ่งกัน และกัน <input type="checkbox"/> เข้าถึงแหล่งเงินทุน ระบบ ประกันภัย ประกันความเสี่ยง 	<ul style="list-style-type: none"> <input type="checkbox"/> สนับสนุน การจับ คู่ธุรกิจ เชื่อมโยง ผู้ผลิตและตลาด <input type="checkbox"/> ส่งเสริม การค้าขายสินค้า ล่วงหน้า <input type="checkbox"/> ับสนุนการแปรรูปเพื่อเพิ่ม มูลค่า
---	--	--

5.3 แผนงานพัฒนากลุ่มท่องเที่ยวอารยธรรมล้านนาและมรดกโลก

(1) สาระสำคัญ ภาคเหนือมีจุดเด่นด้านอารยธรรมล้านนา และมรดกโลกซึ่งเป็นปัจจัย สำคัญในการ ดึงดูด นักท่องเที่ยวทั้งในประเทศและต่างประเทศ อย่างไรก็ตาม จากการแพร่ระบาดของโรค ติดเชื้อไวรัสโคโร นา 2019 (COVID-19) ส่งผลให้พฤติกรรมของนักท่องเที่ยวเปลี่ยนไปสู่การท่องเที่ยวแบบ New Normal ดังนั้น ภาคเหนือจึง

จำเป็นต้องพัฒนารูปแบบการท่องเที่ยวให้เหมาะสมกับบริบทปัจจุบัน มุ่งเน้นการท่องเที่ยวเชิงคุณภาพพร้อมทั้งนำเสนอและต่อยอดเอกลักษณ์ที่โดดเด่นของภาคเหนือเพื่อเพิ่มมูลค่า จากการท่องเที่ยว

(2) ห่วงโซ่คุณค่า (Value Chain) ของแผนงาน

ต้นทาง	กลางทาง	ปลายทาง
<input type="checkbox"/> พัฒนาทรัพยากร สิ่งแวดล้อม และแหล่งท่องเที่ยวให้มีคุณภาพตาม มาตรฐานระดับสากล	<input type="checkbox"/> สร้างมูลค่าเพิ่มโดยพัฒนา บริการในรูปแบบใหม่ที่เชื่อมโยง	<input type="checkbox"/> ส่งเสริมการตลาดและ ประชาสัมพันธ์

ต้นทาง	กลางทาง	ปลายทาง
<input type="checkbox"/> นฟูสืบสานวัฒนธรรมและ ภูมิปัญญาท้องถิ่น <input type="checkbox"/> टनाโครงสร้างพื้นฐานที่เกี่ยวข้อง เพื่ออำนวยความสะดวกแก่นักท่องเที่ยว <input type="checkbox"/> ฒนารูปแบบการท่องเที่ยว และกำหนดประเภทกลุ่มนักท่องเที่ยว <input type="checkbox"/> ฒนาศักยภาพบุคลากรและ สร้างเครือข่าย	กักตุน ทางวัฒนธรรมและภูมิปัญญา ท้องถิ่น <input type="checkbox"/> กระดับคุณภาพการให้บริการด้วยเทคโนโลยีและนวัตกรรม <input type="checkbox"/> พัฒนามาตรฐานการให้บริการ	<input type="checkbox"/> ับสนุนการเชื่อมโยงระหว่าง การท่องเที่ยวและกลุ่มธุรกิจอื่น ตลอดห่วงโซ่คุณค่าการท่องเที่ยว <input type="checkbox"/> ร้าง การรับรู้ และ ดึงดูดกลุ่มนักท่องเที่ยวที่มีความสนใจ เฉพาะด้าน

5.4 แผนงานพัฒนาคุณภาพชีวิต แก้ไขปัญหาความยากจน พัฒนาผู้สูงอายุ และพัฒนา ทักษะฝีมือแรงงาน

(1) สำคัญ การเข้าสู่สังคมผู้สูงอายุอย่างสมบูรณ์ที่เร็วกว่าระดับประเทศ ส่งผลให้การ จัดระบบ ดูแลผู้สูงอายุยังไม่ครอบคลุม เกิดการขาดแคลนแรงงาน รวมถึงปัญหาความยากจนที่ภาคเหนือกำลังเผชิญอยู่ จึงมีความจำเป็นต้องดำเนินการยกระดับคุณภาพชีวิต ส่งเสริมรายได้ พัฒนาอาชีพของกลุ่มเป้าหมายต่าง ๆ โดยเฉพาะคนยากจนและผู้สูงอายุ ตลอดจนการพัฒนาทักษะฝีมือแรงงาน เพื่อรองรับ การพัฒนาตลาดแรงงาน ในอนาคตของภาคเหนือต่อไป

(2) ห่วงโซ่คุณค่า (Value Chain) ของแผนงาน

ต้นทาง	กลางทาง	ปลายทาง
<input type="checkbox"/> ส่งเสริมและสนับสนุนการพัฒนา ทักษะอาชีพแก่คนยากจน ในรูปของ กลุ่มอาชีพ และ วิสาหกิจชุมชน ตลอดจนการ เข้าถึงแหล่งเงินทุน <input type="checkbox"/> ฒนาระบบการดูแลผู้สูงอายุ โดยการพัฒนาองค์ความรู้ และส่งเสริม การดูแลผู้สูงอายุให้กับผู้สูงอายุ คนในครอบครัว และชุมชนอย่างมีส่วนร่วม <input type="checkbox"/> ่งเสริมการสร้างรายได้และการมี งานทำของผู้สูงอายุโดยอบรม พัฒนาอาชีพและส่งเสริม	<input type="checkbox"/> บรมพัฒนาอาชีพและสร้างเครือข่ายความร่วมมือภาครัฐ ภาคเอกชน และภาคประชาสังคม <input type="checkbox"/> ฒนาบุคลากรด้านการดูแลผู้สูงอายุระยะยาว (Long Term Care) <input type="checkbox"/> ส่งเสริมและสนับสนุนการรวมกลุ่ม อาชีพ/กลุ่มวิสาหกิจชุมชน เพิ่ม โอกาสในการทำงานให้เกิดการจ้าง งานต่อเนื่อง และเข้าถึงแหล่งเงิน ของผู้สูงอายุ <input type="checkbox"/> ฒนาความรู้และยกระดับ	<input type="checkbox"/> พัฒ นา ช่องทางการตลาด สำหรับ ผลิตภัณฑ์และบริการทั้ง แบบออนไลน์และออฟไลน์ <input type="checkbox"/> ฒนาสถานบริการสาธารณสุข ให้มีคุณภาพครอบคลุมทุกพื้นที่ พร้อมนำเทคโนโลยี สารสนเทศ มาใช้ในการบริหารจัดการ <input type="checkbox"/> พัฒ นา ช่องทางการตลาด สำหรับ ผลิตภัณฑ์และบริการของผู้สูงอายุ <input type="checkbox"/> ฒนามาตรฐานแรงงาน

การนำ ภูมิปัญญาผู้สูงอายุไปใช้ ใน การพัฒนาวิสาหกิจชุมชน	ทักษะ แรงงานยกระดับทักษะ เดิม ให้สูงขึ้น (Upskill) และ การ พัฒนาศักยภาพ เสริม ทักษะใหม่ (Reskill)	
--	---	--

ต้นทาง	กลางทาง	ปลายทาง
<input type="checkbox"/> <p>พัฒนาหลักสูตรการฝึกอบรม แรงงานให้สอดคล้องกับ ความต้องการของตลาดแรงงาน</p>		

5.5 แผนงานอนุรักษ์และฟื้นฟูป่าต้นน้ำพัฒนาระบบบริหารจัดการน้ำที่มีความสมดุล

(1) สำคัญ ภาคเหนือเป็นแหล่งลุ่มน้ำขนาดใหญ่ถึง 8 ลุ่มน้ำ ได้แก่ ลุ่มน้ำปิงลุ่มน้ำวัง ลุ่มน้ำยม ลุ่มน้ำน่าน ลุ่มน้ำสาละวิน ลุ่มน้ำกก ลุ่มน้ำป่าสัก และลุ่มน้ำสะแกกรัง มีลุ่มน้ำหลักของภาคที่ไหลไป บรรจบ เป็นแม่น้ำเจ้าพระยา อีกทั้งยังมีแหล่งน้ำธรรมชาติขนาดใหญ่ในพื้นที่ภาคเหนือ และมีแหล่งน้ำบาดาล ขนาดใหญ่ที่สำคัญในภาคเหนือตอนบน ซึ่งจัดเป็นแหล่งน้ำต้นทุนหลักของประเทศในการอุปโภค บริโภค การเกษตร และอุตสาหกรรม นอกจากนั้นแล้ว ภาคเหนือยังมีพื้นที่ป่าไม้มากที่สุดของประเทศ และเป็นพื้นที่ป่า ต้นน้ำและ มีความหลากหลายทางชีวภาพที่สำคัญของประเทศ ซึ่งจะเป็นฐานทรัพยากรสำคัญในการดูดซับ น้ำฝนและเพิ่ม ปริมาณน้ำต้นทุนในแต่ละลุ่มน้ำ

(2) ห่วงโซ่คุณค่า (Value Chain) ของแผนงาน

ต้นทาง	กลางทาง	ปลายทาง
<input type="checkbox"/> <p>ปลูกป่าเพื่อเพิ่มพื้นที่ป่าต้นน้ำ โดย การมีส่วนร่วมจากทุกภาค ส่วน</p> <input type="checkbox"/> <p>นฟูป่าเสื่อมโทรมให้มีความ อุดมสมบูรณ์</p> <input type="checkbox"/> <p>ฝ่ายชะลอน้ำ</p> <input type="checkbox"/> <p>ส่งเสริมการปลูกป่าในพื้นที่ว่าง ของรัฐ ตามแนวกันชนและการ เชื่อมต่อป่า</p> <input type="checkbox"/> <p>ปลูก และ ฟื้นฟู ป่า ตาม แนว พระราชดำริ “ปลูกป่า ปลูกคน”</p>	<p>บริหารจัดการป่าชุมชนโดยเน้น การมีส่วนร่วมของทุกภาคส่วน</p> <input type="checkbox"/> <p>เสริมสร้างศักยภาพบุคลากร และ สร้างเครือข่ายการมีส่วนร่วม ของ ชุมชน/พัฒนาอาสาสมัคร/ ประชาชนในการบริหารจัดการ เฝ้า ระวังและดูแล ทรัพยากรธรรมชาติ</p> <input type="checkbox"/> <p>ระชาสัมพันธ์การรับรู้และ กระแส อนุรักษ์</p> <p>ทรัพยากรธรรมชาติและ สิ่งแวดล้อม เพื่อสร้างจิตสำนึก ของ ประชาชนถึงความสำคัญ ของ ทรัพยากรธรรมชาติและ สิ่งแวดล้อม</p> <input type="checkbox"/> <p>เร่งดำเนินการแก้ไขปัญหาการ ทับซ้อนแนวเขตที่ดินของรัฐ</p>	<input type="checkbox"/> <p>บังคับใช้กฎหมาย หรือกฎของ ชุมชน อย่างเคร่งครัดเพื่อไม่ให้มี การบุกรุก ป่า หรือเผาป่า</p>

5.6 แผนงานป้องกันและแก้ไขปัญหาหมอกควัน

(1) สำคัญ ภาคเหนือมีภูมิประเทศของพื้นที่ตอนบนเป็นที่สูง ภูเขา ป่าไม้ และแหล่ง ต้นน้ำลำธาร โดยเฉพาะพื้นที่ป่าไม้ในภาคเหนือตอนบนมีลักษณะเป็นป่าดงดิบ ป่าเบญจพรรณ และป่าเต็งรัง ผนวกกับ พื้นที่ทำการเกษตร ทำให้พื้นที่ภาคเหนือกว่าร้อยละ 80 ถูกปกคลุมด้วยพืชพรรณและป่าไม้เป็นส่วนใหญ่ ซึ่ง

เมื่อเข้าสู่ฤดูแล้งที่ป่าไม้สลัดใบและสิ้นสุดฤดูกาลเก็บเกี่ยวพืชผลทางการเกษตร จึงมักเกิดไฟป่าขึ้นอยู่บ่อยครั้ง จากอากาศที่ร้อน แห้งแล้งและนิ่ง และจากที่เกษตรกรดำเนินการเผาตอซัง เศษวัสดุเพื่อเตรียมพื้นที่ สำหรับทำการเกษตร ทำให้เกิดหมอกควันแขวนลอยและสะสมอยู่ในบรรยากาศเป็นระยะเวลายาวนานสร้างความเสียหายให้แก่เศรษฐกิจและสังคม ตลอดจนระบบนิเวศของพื้นที่ภาคเหนืออย่างกว้างขวาง ประกอบกับ ภาวะการเปลี่ยนแปลงสภาพภูมิอากาศ (Climate Change) ส่งผลให้ปัญหาหมอกควันทวีความรุนแรงยิ่งขึ้น

(2) ห่วงโซ่คุณค่า (Value Chain) ของแผนงาน

ต้นทาง	กลางทาง	ปลายทาง
<ul style="list-style-type: none"> □ นับสนุนการประยุกต์ใช้ วิธีการแก้ไขปัญหามอกควันที่ ประสบความสำเร็จแล้วในหลาย พื้นที่ โดยปรับให้มีความเหมาะสม กับวิถีชีวิตของชุมชน □ ส่งเสริมความรู้/เทคโนโลยีใหม่ เพื่อเป็นทางเลือกของชุมชน พร้อม ส่งเสริมให้เลิกพฤติกรรม การเผา วัสดุทางการเกษตร □ ฒนาองค์ความรู้ด้านเกษตร และ ส่งเสริมให้เกษตรกรปลูกไม้ เศรษฐกิจที่โตเร็ว สนับสนุนการปลูกพืชทดแทนการปลูกพืชเชิงเดี่ยว 	<ul style="list-style-type: none"> □ ฒนาระบบโครงสร้าง เครือข่ายความร่วมมือการทำงาน เชิงบูรณาการของหน่วยงานและชุมชนที่ เกี่ยวข้องเพื่ออนุรักษ์พื้นที่ปลูกแลป่าไม้ การทำเกษตรที่ลดการเผา และ การลาดตระเวนเพื่อป้องปรามผู้ ลักลอบฝ่าฝืนกฎหมาย □ ดท่าแผนการจัดการและ ควบคุมการเผาหลังการเก็บเกี่ยว □ อกกันและแก้ไขปัญหการบุก รุกป่า ไฟป่า (จัดชุดลาดตระเวน จัดทำ แนวกันไฟ สนับสนุนวัสดุอุปกรณ์ ป้องกันไฟ) □ ังคับใช้ข้อกฎหมายต่างๆ ที่เกี่ยวข้องอย่างเข้มงวด จริงจัง และ รวดเร็ว 	<ul style="list-style-type: none"> □ ระชาสัมพันธ์ สร้างจิตสำนึก และความตระหนักู้ในทุกภาค ส่วนเพื่อลดการเผาและร่วมกัน เผ่าระวัง ป้องกันและแก้ไข ปัญหามอกควันในชุมชน □ ฒนาระบบเผ่าระวังสุขภาพ พัฒนา ระบบบริหารทาง การแพทย์ เพื่อรองรับอุบัติเหตุ หมอกควัน พัฒนาความ เข้มแข็ง ของชุมชน การให้สุขศึกษา และ ประชาสัมพันธ์ แก่ประชาชน □ ร้างระบบรับแจ้งเหตุและ ข่าวสาร และแจ้งเตือนการเผา ผ่านสื่อออนไลน์และเครือข่าย ชุมชน □ นับสนุนอุปกรณ์ป้องกัน อันตรายจากหมอกควันแก่ ประชาชน

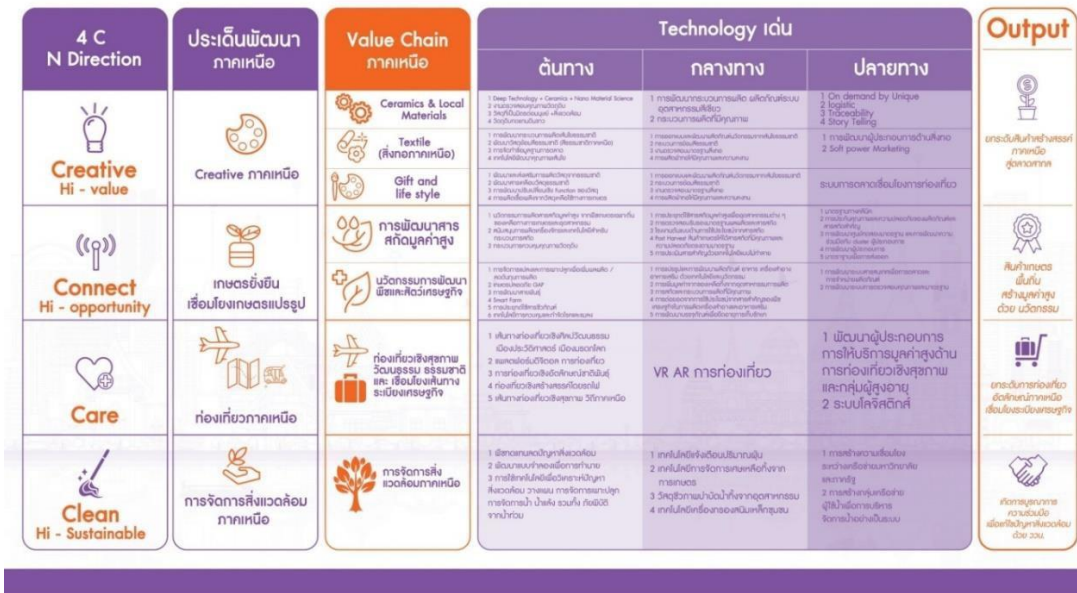

9 นโยบายมุ่งสู่ความก้าวหน้าเพื่อพัฒนามหาวิทยาลัยอย่างยั่งยืน

นโยบายที่ 1 นโยบายเร่งด่วน

เสริมสร้างความเข้มแข็ง ความมั่นใจต่อการพัฒนามหาวิทยาลัย โดยมุ่งเน้นการแก้ปัญหา ความ ต้องการขององค์กร ด้วยประเด็นเร่งด่วนที่จำเป็น เพื่อให้เกิดแรงผลักดันของบุคลากรต่อการพัฒนา **การดำเนินการ**

สร้างความเชื่อมั่น ให้กับคนในมหาวิทยาลัย ด้วยการเข้าไปแก้ปัญหาอย่างจริงจัง และ “ลงมือทำโดยทันที” โดยกระบวนการขับเคลื่อนแบบมีส่วนร่วมจากประชาคมของมหาวิทยาลัย และให้ความสำคัญกับ “ความเท่าทัน และ การเท่าเทียม” เพื่อให้เกิดการ “ร่วมคิด ร่วมตัดสินใจ และร่วมกันรับผิดชอบ” โดยให้ ให้ความสำคัญกับ 3 ประเด็น คือ “การพัฒนาคน การพัฒนางาน และการสนับสนุนทรัพยากร”

1) การพัฒนาคน : การสร้างขวัญและกำลังใจ

หาแนวทาง และสร้างมาตรการในการสร้างเสริมขวัญกำลังใจประชาคมภายในอย่างเร่งด่วน เพื่อให้ เกิดพลังและจิตวิญญาณ อันจะส่งผลต่อการพัฒนามหาวิทยาลัยแบบก้าวกระโดด ดังนี้

- สร้างรูปแบบผลตอบแทนที่สอดคล้องกับผลงานภายใต้มาตรฐานเดียวกัน
- ปรับปรุงสวัสดิการ สิทธิประโยชน์ให้ตรงกับความต้องการของประชาคม
- สนับสนุนการบรรจุให้ทุนแก่บุคลากรทุกรูปแบบที่เป็น Hands-On และมีความรักองค์กร

2) การพัฒนางาน : สร้างการทำงานร่วมกัน พัฒนาแนวทางการปรับปรุงข้อกฎหมายเพื่อลดข้อจำกัดอันจะส่งผลต่อการทำงานของบุคลากร

รวมถึงการสร้างภาพชัดเจนทางกายภาพ การกระจายอำนาจพร้อมความรับผิดชอบ เพื่อเพิ่มประสิทธิภาพ การทำงาน

- ปรับปรุง ระเบียบ ข้อบังคับ เพื่อความสะดวกต่อการทำงานในทุกภารกิจร่วมกัน
- สร้างความชัดเจนทางกายภาพ และการกระจายอำนาจไปพร้อมกับความรับผิดชอบ
- ส่งเสริมการสร้างผู้นำแบบก้าวกระโดด (Quantum Leadership) ผู้นำการเปลี่ยนแปลง (Change Agent)

3) การสนับสนุนทรัพยากร : สร้างความเข้มแข็ง พัฒนาการบริหารจัดการทรัพยากรให้เกิดความคุ้มค่า และมุ่งสร้างให้มีมาตรฐานและความเท่าเทียม

บนพื้นฐานความจำเป็นและความสำคัญ อันส่งผลต่อประชาคม

- ปรับปรุงสภาพแวดล้อม ซ่อมบำรุง จัดหาเครื่องมือ ครุภัณฑ์ เพื่อการศึกษาที่เหมาะสม
 - การจัดสรรงบประมาณบริหารให้เพียงพอและสอดคล้องกับยุทธศาสตร์
- พัฒนา BIG DATA ของมหาวิทยาลัย และการใช้เทคโนโลยีเพื่อความแม่นยำสูงไปสู่นวัตกรรม

นโยบายที่ 2 ยกระดับคุณภาพการเรียนการสอนและการจัดการศึกษา ศตวรรษที่ 21

ยกระดับคุณภาพการเรียนการสอน สร้างบัณฑิตนักปฏิบัติ ที่มีความเชี่ยวชาญและทักษะตามมาตรฐานสากลตามนโยบายของรัฐบาล สู่บัณฑิตพันธุ์ใหม่ที่เน้นทักษะด้านวิชาชีพที่ใช้ความรู้ด้านเทคโนโลยี อย่างชาญฉลาดและแม่นยำสูง เพื่อป้อนให้ตรงกับความต้องการของตลาดแรงงานและอุตสาหกรรมเป้าหมาย ใหม่ (New S-Curve)

การดำเนินการ : 1. การยกระดับคุณภาพการเรียนการสอน มทร.ล้านนา ในศตวรรษที่ 21

สร้างการเปลี่ยนแปลงเพื่อสร้างความเชื่อมั่น ความมั่นใจแก่ผู้เรียน และสังคม ประเทศ ต่อแนวทางการสร้างคนของมหาวิทยาลัย ภายใต้กรอบการขับเคลื่อนการผลิตบัณฑิต Hands-On ด้วยกัน 3 ระยะ สู่การมีทักษะ 4 ประการ

- 1) ระยะสร้างแรงจูงใจ : พัฒนาความรู้พื้นฐาน และการตระหนักรู้อาชีพ ผ่านกิจกรรมที่สร้างสรรค์
- 2) ระยะฝึกเรียนรู้และทดสอบจากการปฏิบัติ : บูรณาการการเรียนรู้บนพื้นฐานอาชีพ เพื่อพัฒนาสิ่งประดิษฐ์

3) ระบุเน้นย้ำความเป็นมืออาชีพ : สถานการณ์จริง เพื่อสร้างความพร้อมการเข้าสู่เวทีการแข่งขันทักษะ 4 ประการ ให้เกิดการเรียนรู้ทั้งระบบผ่าน 3 กิจกรรม คือ กิจกรรมสัมพันธ์ คิดและเสวนา และรับใช้สังคม

- 1) ทักษะความรู้: สารหลักความรู้ ทักษะการเรียนรู้บนฐานอาชีพ 2) ทักษะอาชีพ: ทักษะที่จำเป็นต่อการประกอบอาชีพ 3) ทักษะศตวรรษที่ 21 : ทักษะเพื่อการปรับตัวในศตวรรษที่ 21 และ 4) ทักษะประสบการณ์: การได้เรียนรู้บนสถานการณ์จริงที่มีความรับผิดชอบต่อสังคม

2. การจัดการศึกษาของ มทร. ล้านนา ในศตวรรษที่ 21

จัดการศึกษาให้ครอบคลุมทุกมิติของการศึกษา (Multidimensional Education) เพื่อการผลิตบัณฑิตที่สอดคล้องกับการเปลี่ยนแปลงของโลก และความต้องการของผู้เรียนในทุกระดับ ทุกช่วงวัย โดยมีทิศทางการดำเนินการดังนี้

2.1 การจัดการศึกษาระดับต่ำกว่าระดับบัณฑิตศึกษา

- ให้ความสำคัญในการสร้างตัวป้อน ด้วยกลไกการพัฒนาโรงเรียนเตรียมวิชาชีพ
- สร้างระบบการเรียนการสอนแบบพี่เลี้ยง ผ่านเครือข่ายความร่วมมือด้านอาชีวศึกษา
- การพัฒนาหลักสูตรเดิมและใหม่ให้เป็นสะพานเชื่อมให้กับทุกหลักสูตรที่สามารถให้ผู้เรียนเข้าเรียนได้

2.2 การจัดการศึกษาระดับบัณฑิตศึกษาและสูงกว่า

- พัฒนาหลักสูตรใหม่ที่เน้นการสร้างอาชีพ และตรงความต้องการ ร่วมกับภาคธุรกิจ อุตสาหกรรม องค์กร
- ส่งเสริม พัฒนา บัณฑิต ให้มีสมรรถนะอาชีพ ที่สามารถถ่ายทอดและวัดผลได้และสร้างเครือข่าย
- ส่งเสริมให้มีการจัดทำสมรรถนะวิชาชีพร่วมกับสถานประกอบการโดยใช้อาชีพและออกใบรับรอง
- พัฒนาหลักสูตร 2 ภาษา เพื่อขยายฐานการสร้างตัวป้อนจากเครือข่ายต่างประเทศ

2.3 การจัดการศึกษาเพื่อการเรียนรู้ตลอดชีวิต (ด้วยวิธีการเรียนปกติ และวิธีออนไลน์)

- จัดการศึกษา ด้วยการพัฒนาหลักสูตร Non-Credit Courses แต่เพิ่มพูนความรู้ในสาขาทำงานอยู่ (Up-Re Skill)
- จัดการศึกษา ด้วยการพัฒนาหลักสูตรครึ่งเวลา (Part- Time Course) ที่ สอดคล้องกับกรอบคุณสมบัติของหลักสูตรปริญญาตรี หรือหลักสูตรที่มีการรับรองด้วยใบประกาศนียบัตร (Certificate Course)
- จัดการศึกษาให้ผู้เรียนได้ศึกษาไปพร้อมกับการทำงานภายใต้หลักสูตรอุมตศึกษาระยะสั้น กลางและยาว ได้
- จัดการศึกษาสำหรับผู้สูงอายุเพื่อเก็บองค์ความรู้และภูมิปัญญาไว้ให้กับสังคม ยกย่อง เชิดชู อย่างมีคุณค่า

นโยบายที่ 3 ยกระดับงานวิจัยและบริการวิชาการ เชิงสหวิทยาการ เพื่อชุมชน สังคม

ยกระดับ พัฒนางานวิจัยและการบริการวิชาการเชิงสหวิทยาการ ด้วยการบูรณาการความรู้เชิงสหวิทยาการ และการมุ่งสร้างนวัตกรรมหรือผลิตภัณฑ์ที่ สร้างประโยชน์ได้จริง โดยมุ่งเน้นให้เกิดการพัฒนาคุณภาพชีวิตแก่ชุมชน สังคม ท้องถิ่น ให้เกิดความยั่งยืน มุ่งสู่การเป็นมหาวิทยาลัยที่เป็น ที่พึ่งของชุมชน สังคม ประเทศ อย่างแท้จริงการดำเนินการ

1) แนวทางการขับเคลื่อนงานวิจัย: มุ่งนำไปใช้ประโยชน์แก่ เศรษฐกิจ สังคม โดยการสร้างเศรษฐกิจฐานนวัตกรรม และการสร้างสังคมฐานความรู้ บนพื้นฐาน นวัตกรรม และ และองค์ความรู้ ที่สัมพันธ์และสอดคล้อง ประโยชน์กัน โดยมุ่งเน้นให้เกิดความร่วมมือในงานวิจัยระหว่าง ภาคีเครือข่าย ชุมชน และมหาวิทยาลัย โดยใช้ นักวิจัยเป็นศูนย์กลางของการขับเคลื่อนที่ตอบโจทย์ความต้องการของแต่ละกลุ่ม เพื่อเป็นทิศทางในการพัฒนา อาทิ

- 1.1) วิจัยชุมชน ส่งเสริมให้เกิดการต่อยอดการสร้างอาชีพ เพื่อการยกระดับรายได้ และคุณภาพชีวิตที่ดีขึ้น
- 1.2) วิจัยภาคอุตสาหกรรม ต้องเกิดนวัตกรรม ผลิตภัณฑ์ เพื่อใช้ต่อยอดพัฒนาอุตสาหกรรมสมัยใหม่

1.3) ก่อเกิดการสร้างหน่วยธุรกิจความร่วมมือรูปแบบใหม่ เพื่อการพัฒนาประเทศร่วมกับภาค รัฐ เอกชน

2) ส่งเสริม สนับสนุนทรัพยากรเพื่ อการวิจัย : มุ่งให้นักวิจัยสามารถขับเคลื่อนงานวิจัย อย่างมีประสิทธิภาพ มากยิ่งขึ้น โดยให้มหาวิทยาลัยเป็นเครื่องมือในการสนับสนุนการดำเนินงานของนักวิจัย อาทิ

2.1) การพัฒนาข้อกฎหมาย เพื่อสนับสนุนการวิจัยให้เกิดความยืดหยุ่น เกิดการบูรณาการระหว่าง ศาสตร์

2. 2) การพัฒนาโครงสร้างพื้นฐาน สภาวะแวดล้อม และระบบส่งเสริมการวิจัย ที่ช่วยให้นักวิจัย สามารถพัฒนางานวิจัยเพื่อสามารถแข่งขันในเวทีระดับชาติและนานาชาติ

2.3) การจัดหาทรัพยากรวิจัยและความร่วมมือ ของภาคการผลิตและบริการเพื่อสร้ างความเข้มแข็ง

2. 4) การส่งเสริมภาพลักษณ์การวิจัย ให้เกิดการสร้างผลกระทบจากผลงานวิจัย ให้เป็นที่ประจักษ์

3) การพัฒนาระบบสร้างนักวิจัย: มุ่งให้เกิดการพัฒนา สร้างนักวิจัย อย่างเป็นระบบ ที่เหมาะสมกับนักวิจัย ในแต่ ละระดับ โดยแสดงให้เห็นถึงการเชื่อมโยงงานวิจัยกับ ตำแหน่ง ทางการวิชาการ สร้างวัฒนธรรมเกี่ยวกับการวิจัยที่ เชื่อมโยงกับการศึกษาและตำแหน่งทางการวิชาการ และจัดให้มีการสนับสนุนภายใต้กองทุนส่งเสริมการวิจัย ดังนี้

3.1) จัดสรรเงินอุดหนุนในการส่งเสริม คณาจารย์และบุคลากรทางการศึกษา เพื่อการผลิตผลงาน ดีเด่น ผลงานริเริ่มสร้างสรรค์ และผลงานที่สร้างคุณประโยชน์ต่อวงการวิจัยและวิชาชีพ

3. 2) จัดสรรเงินจากกองทุนฯ เป็นรางวัลยกย่อง เชิดชูเกียรติ คณาจารย์และบุคลากรที่มีผลงาน การศึกษา ค้นคว้า วิจัย การสร้างสรรค์นวัตกรรม สื่อและเทคโนโลยี ที่เป็นประโยชน์ต่อวง การศึกษาและวิชาชีพในทุกสาขา

3.3) ให้กองทุนฯ เป็นแหล่งกลาง ในการระดมทุนจากภายในและภายนอกประเทศ เพื่อการพัฒนา งานวิจัย

3.4) ส่งเสริมและสนับสนุนการแลกเปลี่ยน คณาจารย์ และบุคลากรทางการศึกษากับบุคลากร วิชาชีพระหว่างหน่วยงานทางการศึกษาและสถาบันการศึกษ าดังๆ ทั้งในประเทศและ ต่างประเทศ

3.5) สนับสนุนการเพิ่มพูนตำแหน่ง ทางการวิชาการและการเลื่อนระดับ ให้คณาจารย์และบุคลากรทาง การศึกษา ด้วยผลงานวิจัยสร้างสรรค์ การพัฒนางานบริการวิชาการของมหาวิทยาลัย : “ครู อาจารย์ได้สอน นักศึกษาได้ฝึก สังคม ชุมชนได้ประโยชน์”

1) แนวทางการขับเคลื่อนงานบริการวิชาการ: มุ่งให้เกิดการทำงานด้านบริการวิชาการที่สามารถ

1.1) แก้ข้อสงสัย ข้อปัญหา กำหนดหน่วยงาน ผู้ประกอบการ สังคม ชุมชน ได้อย่างมีประสิทธิภาพ

1.2) สร้างรายได้ ลดค่าใช้จ่าย สร้างอาชีพ สร้างองค์ความรู้ แก่คนในชุมชน ท้องถิ่น

1.3) สร้างการเรียนรู้ การยกระดับปรับปรุงงาน ผ่านกระบวนการทำงานด้านบริการวิชาการเชิงพื้นที่

1.4) สร้างรายได้ สร้างองค์ความรู้ สร้างผลงานวิชาการ แก่บุคลากรและมหาวิทยาลัย

1.5) สร้างคลังความรู้ คลังผู้เชี่ยวชาญ เพื่อการบริการวิชาการแก่มหาวิทยาลัยอย่างครบวงจร

1.6) ยกระดับ งานบริการวิชาการ ส่งานวิชาการรับใช้สังคม อย่างมีคุณภาพ

2) ส่งเสริม สนับสนุนทรัพยากรเพื่อการบริการวิชาการ : ให้สามารถขับเคลื่อนงานบริการวิชาการที่ดียิ่งขึ้น

2.1) พัฒนาข้อกฎหมายเพื่อให้เกิดความยืดหยุ่นและเกิดการบูรณาการระหว่างศาสตร์และหน่วยงาน

2.2) สนับสนุนงบประมาณในการดำเนินการ สำหรับการบริการวิชาการ ที่อยู่ในรูปแบบของการ ดำเนินกิจกรรม หรือการให้บริการเครื่องมือ ภายใต้แนวทางและทิศทางการบริการวิชาการที่มี คุณภาพและมีประสิทธิภาพ

2.3) การส่งเสริมภาพลักษณ์การบริการวิชาการและการสร้างผลกระทบจากผลงานให้เป็นที่ประจักษ์

นโยบายที่ 4 มหาวิทยาลัยแห่งการเรียนรู้

พัฒนาเสริมสร้างสภาพแวดล้อมทางวิชาการ เพื่อส่งเสริมการเป็นแหล่งเรียนรู้ต้นแบบสำหรับการศึกษาดูชีวิต รวมถึงการสืบสาน ทำนุศิลปะ วัฒนธรรมและการอนุรักษ์สิ่งแวดล้อม เพื่อรองรับและเกิดความเท่าทันต่อการเปลี่ยนแปลง มุ่งสู่บทบาทของการเป็นสถานที่แห่งการเรียนรู้ เพื่อรองรับการเรียนรู้ของผู้เรียนในรูปแบบใหม่การดำเนินการ

ใช้รูปแบบของการพัฒนาแหล่งเรียนรู้ “สร้างสรรค์และมีชีวิต” ให้เกิด 2 ลักษณะ คือ แหล่งเรียนรู้บนโลกความจริง (Social Lab) : ส่งเสริมให้เกิดการดำเนินการสร้างแหล่งเรียนรู้ และพื้นที่เรียนรู้ ผ่านการใช้ชุมชน ของแต่ละพื้นที่ และแหล่งเรียนรู้เสมือน (Virtual Lab) : ส่งเสริมให้เกิดการดำเนินการสร้างแหล่งเรียนรู้หรือพื้นที่เรียนรู้ ผ่านการใช้เทคโนโลยี

แนวทางการพัฒนา 3 ระยะ : “สนับสนุน ต่อเติม เสริมฝัน”

1. สนับสนุน : สนับสนุน เครื่องมือ อุปกรณ์ และงบประมาณ เพื่อการสร้างแหล่งเรียนรู้ที่เหมาะสมกับอัตลักษณ์และความต้องการของประชาคมในแต่ละพื้นที่ เพื่อดึงดูดให้เกิดพัฒนาแหล่งเรียนรู้ที่ดี
2. ต่อเติม : ยกระดับพัฒนาแหล่งเรียนรู้ อาทิ การพัฒนาแหล่งเรียนรู้ของแต่ละพื้นที่มหาวิทยาลัย สูการเป็นศูนย์ความเป็นเลิศ ศูนย์ธุรกิจความร่วมมือ ที่มีความเชี่ยวชาญเฉพาะทาง เป็นต้น
3. เสริมฝัน : การพัฒนายกระดับ ให้เป็นอุทยานแห่งการเรียนรู้ ที่มีชื่อเสียงระดับประเทศที่สามารถพัฒนาบุคลากร ให้ตอบสนองความต้องการของประเทศ ภายใต้บริบทการเป็นมหาวิทยาลัยเทคโนโลยีราชมงคลล้านนา อาทิ อุทยานวิทยาศาสตร์เทคโนโลยี อุทยานศิลปวัฒนธรรมล้านนา และอุทยานการเกษตร เป็นต้น และส่งเสริมให้เกิดการพัฒนาแหล่งเรียนรู้และกิจกรรมการเรียนรู้ภายในมหาวิทยาลัยอย่างจริงจังและต่อเนื่อง โดยให้ทุกภาคส่วนเข้ามามีส่วนร่วมในการพัฒนา เป็นไปตามความต้องการและเหมาะสมกับบริบท อัตลักษณ์พื้นที่ บนพื้นฐานของการสร้างแหล่งเรียนรู้แบบมีชีวิตและสร้างสรรค์ เพื่อพัฒนาแหล่งเรียนรู้ภายใต้แนวคิด : แหล่งเรียนรู้ที่เหมาะสมกับอัตลักษณ์พื้นที่ “1 พื้นที่ 1 ต้นแบบ”
 - 1) เชียงราย : ด้านการบริหารจัดการธุรกิจเพื่อรองรับการขยายตัวด้านการค้าและการบริการ
 - 2) เชียงใหม่ : ด้านการสร้างนวัตกรรมเทคโนโลยีสิ่งประดิษฐ์และต้นแบบการพัฒนาสังคมชุมชน ที่ทันสมัย
 - 3) ลำปาง : ด้านเกษตรอุตสาหกรรมเกษตรและการสร้างสมาร์ทฟาร์มแหล่งเรียนรู้การทำวิจัยทางด้านอาหารสุขภาพพันธุกรรมพืชและการจัดการเกษตรภายใต้แนวคิดของศาสตร์ของพระราชา
 - 4) ตาก : ด้านเทคโนโลยีและการจัดการรองรับการเป็นพื้นที่ขยายตัวของเขตพัฒนาเศรษฐกิจพิเศษ
 - 5) น่าน : ด้านความหลากหลายทางชีวภาพ
 - 6) พิษณุโลก : ด้านการพัฒนาการทำเกษตรปลอดภัย

นโยบายที่ 5 พัฒนาคุณภาพชีวิตบุคลากร

พัฒนาคุณภาพชีวิต ยกระดับศักยภาพบุคลากร ไปพร้อมกับการเสริมสร้างความร่วมมือ ความสามัคคี ความเท่าเทียมและขวัญกำลังใจ เพื่อการสร้างสุข ให้แก่บุคลากรในมหาวิทยาลัยแบบ Win-Win เพื่อมุ่งให้การพัฒนาและการขับเคลื่อนมหาวิทยาลัย สามารถประสบความสำเร็จ บรรลุเป้าหมายได้อย่างรวดเร็วและมีประสิทธิภาพ

การดำเนินการ

สร้างระบบกลไกเพื่อการพัฒนาคุณภาพชีวิต ยกระดับศักยภาพบุคลากร ไปพร้อมกับการสร้างความร่วมมือ โดยมีเป้าหมายให้บุคลากรมีคุณภาพชีวิตดีทุกมิติ “สุขภาพกาย สุขภาพใจ ความสำคัญต่อสังคม และสภาพแวดล้อม”

แนวทางการมุ่งสร้างคุณภาพชีวิตบุคลากรในมหาวิทยาลัย

- 1) ค่าตอบแทนที่ยุติธรรมและเพียงพอ : ค่าตอบแทนตามข้อกำหนดกฎหมาย เหมาะสมและเกิดความเท่าเทียม
- 2) ความก้าวหน้าและความมั่นคงในการทำงาน : จัดทำเส้นทางการเติบโตของแต่ละสายงานอย่างชัดเจนและพัฒนาระบบกลไกส่งเสริมที่เหมาะสม
- 3) สภาพการทำงานที่ปลอดภัยและส่งเสริมสุขภาพที่ดี : ปรับปรุงสภาพแวดล้อมกำหนดมาตรฐานส่งเสริมสุขภาพ
- 4) ให้โอกาสในการพัฒนาศักยภาพ : ส่งเสริมการพัฒนาศักยภาพของบุคคลทั้งในระยะสั้นระยะยาวอย่างต่อเนื่อง
- 5) บูรณาการทางสังคมหรือการทำงานร่วมกัน : สร้างบรรยากาศที่ส่งเสริมให้เกิดการทำงานร่วมกันอย่างสม่ำเสมอ
- 6) เสริมสร้างงานที่เกี่ยวข้องสัมพันธ์กับสังคม : ส่งเสริมให้บุคลากรได้ ทำประโยชน์และรับผิดชอบต่อสังคม

แนวทางการส่งเสริมการพัฒนาศักยภาพของบุคลากรในมหาวิทยาลัย

1. ส่งเสริมให้มีแผนพัฒนาคณาจารย์และบุคลากรทางการศึกษาของมหาวิทยาลัยเทคโนโลยีราชมงคลล้านนา ทั้งในระยะสั้นและระยะยาว ที่สอดคล้องกับความต้องการพัฒนาของคณาจารย์และบุคลากร ทางการศึกษา และมหาวิทยาลัย รวมทั้งจัดให้มีการติดตามประเมินผลที่มีประสิทธิภาพ
 - 1.1 แผนพัฒนาคณาจารย์และบุคลากรทางการศึกษาระยะสั้น: เร่งรัดการพัฒนาคณาจารย์และบุคลากรทางการศึกษาทุกพื้นที่ ให้มีโปรแกรมเชิงรุกในการพัฒนาตนเอง เพื่อ สร้างคุณสมบัติ ความรู้ ความสามารถในการจัดการศึกษา ให้ได้มาตรฐานการศึกษาและมาตรฐานวิชาชีพ และสามารถจัดการศึกษาได้อย่างทันสมัย
 - 1.2 แผนพัฒนาคณาจารย์และบุคลากรทางการศึกษาระยะยาว พัฒนาคณาจารย์และบุคลากรทางการศึกษาทุกพื้นที่อย่างต่อเนื่อง ให้สอดคล้องกับความต้องการจำเป็น (Need Assessment) อย่างแท้จริงและเป็นไปตามมาตรฐานวิชาชีพ ภารกิจของคณาจารย์และบุคลากรทางการศึกษา และตามความต้องการของมหาวิทยาลัย รวมทั้งการพัฒนาระบบการติดตามประเมินผลการพัฒนาสู่ระบบพิจารณาความดีความชอบที่โปร่งใส
- 2 . สร้างกลไกและแรงจูงใจให้บุคลากรที่ ทำตามพันธกิจภารกิจและเป้าหมายขององค์กรไปสู่ความสำเร็จตามขีดความสามารถ ศักยภาพ (องค์กรต้องรักษาคนดีคนเก่ง รับผิดชอบต่อสังคมให้อยู่ อย่างมีศักดิ์ศรีและมีความสุข)
 - 2.1 ศึกษาเกณฑ์มาตรฐานในการปฏิบัติภารกิจของคณาจารย์และบุคลากรทางการศึกษาตามมาตรฐานสากล
 - 2.2 พัฒนาระบบค่าตอบแทน และสิทธิประโยชน์ อย่างเหมาะสม สอดคล้องกับสภาพการณ์ทางเศรษฐกิจ
3. ส่งเสริมและสนับสนุนให้คณาจารย์และบุคลากรทางการศึกษา ได้ศึกษาต่อ อีในระดับที่สูงขึ้นทั้งภายในประเทศและต่างประเทศ
4. ส่งเสริมและสนับสนุนให้คณาจารย์และบุคลากรทางการศึกษา ทำการวิจัย บริการวิชาการ เพื่อการสร้างองค์ความรู้ใหม่ ที่หลากหลาย และเพื่ อการพัฒนาสมรรถนะวิชาชีพ โดยการสนับสนุนผ่านกองทุนส่งเสริมการวิจัย
5. สนับสนุนให้คณาจารย์ สร้างสรรค์ผลงานทางวิชาการ เพื่อ อเพิ มพูนตำแหน่ง ทางวิชาการของคณาจารย์ และสนับสนุนให้บุคลากรทางการศึกษา จัดทำปริมาณงาน เพื่อเลื่อนระดับตำแหน่งงานที่สูงขึ้น ดังนี้
 - 5.1 จัดตั้งกองทุนส่งเสริมการจัดทำผลงานทางวิชาการและปริมาณงานในทุกพื้นที่อย่างเป็นธรรม
 - 5.2 จัดสรรงบประมาณสนับสนุนการทำผลงานทางวิชาการและปริมาณงาน ที่เหมาะสมและพอเพียง
6. สนับสนุนให้มีการสร้างเครือข่ายการเรียนรู้ร่วมกันของคณาจารย์และบุคลากรทางการศึกษาทุกพื้นที่ รวมทั้งเครือข่ายการเรียนรู้ภายนอกและภูมิปัญญาท้องถิ่น

7. ส่งเสริมให้มีการจัดตั้งส่วนงานหรือหน่วยงาน เพื่อการพัฒนาคณาจารย์และบุคลากรทางการศึกษา อาทิ ศูนย์พัฒนานวัตกรรมการศาสตร์และศิลป์ทางการสอน ศูนย์พัฒนาสื่อ วิชาการมหาวิทยาลัย ศูนย์พัฒนาบุคลากร เป็นต้น เพื่อก่อเกิดการพัฒนาศักยภาพเพื่อการปฏิบัติหน้าที่ได้ตามภารกิจ และบทบาทหน้าที่ ของมหาวิทยาลัยอย่างสมบูรณ์

นโยบายที่ 6 การบริหารจัดการที่เข้มแข็งและยั่งยืน

จัดโครงสร้างการบริหารที่ดีและทันสมัย ภายใต้หลักธรรมาภิบาล และแนวคิด “ผลประโยชน์องค์กรเป็นที่ตั้ง” ในการบริหารทั่วทั้งองค์กร เพื่อการปรับตัวให้อยู่รอดบนสถานการณ์ของการเปลี่ยนแปลงที่เป็นไปอย่างรวดเร็วและก่อเกิดความสมดุลในการบริหารงานอันจะส่งผลต่อแนวทางการพัฒนามหาวิทยาลัยในทุกๆ มิติ ให้ดียิ่งขึ้นไป

การดำเนินการ

ดำเนินการภายใต้ความสมดุลของ หลักการบริหารจัดการที่มีประสิทธิภาพ และหลักการบริหารจัดการที่ดี

หลักการบริหารจัดการที่มีประสิทธิภาพ	การบริหารจัดการที่ดี (Good Governance)
(1) สภามหาวิทยาลัยที่มีประสิทธิภาพ	(1) ถูกต้องตามกฎหมาย
(2) ทีมผู้บริหารที่มีประสิทธิภาพ	(2) โปร่งใส
(3) ระบบพัฒนาบุคลากรคุณภาพ	(3) ความเสมอภาค
(4) การใช้เทคโนโลยีที่เหมาะสม	(4) ภาวะรับผิดชอบ
(5) กลไกการประสานงานประสิทธิภาพ	(5) ความรับผิดชอบ

โดยใช้หลักการบริหารงาน 3 ประการ คือ 1.เป็นองค์กรที่ไม่แสวงหาผลกำไร 2.การพัฒนามหาวิทยาลัยต้องตั้งอยู่บนหลักการของข้อมูลวิชาการ เชิงพื้นที่ และ 3.ให้ความสำคัญกับบุคลากรทุกระดับ ดังนี้

1) มหาวิทยาลัยเป็นองค์กรที่ไม่แสวงหาผลกำไร

การบริหารงบประมาณ : ต้องดำเนินการภายใต้แนวทางของการใช้งบประมาณที่มีประสิทธิภาพ โดยคำนึงถึง “การใช้จ่ายอย่างเหมาะสมคุ้มค่า” และ “สามารถหารายได้เพื่อพึ่งพาตนเอง”

2.1) การใช้จ่ายอย่างเหมาะสมคุ้มค่า : ใช้กลไกของคณะกรรมการบริหารงานมหาวิทยาลัย (CEO) ในการจัดทำเกณฑ์ความคุ้มค่าและสร้างระบบตรวจสอบที่ ดีเพื่อสร้างแบบแผนในการดำเนินการ โดยเน้นความสำคัญกับแนวคิด Unit Cost, Sharing Resource เพื่อก่อเกิดความเสมอภาคและได้มาตรฐานทุกระดับ

2.2) การหารายได้เพื่อพึ่งพาตนเอง : ให้ความสำคัญกับการดำเนินการบริหาร จัดการทรัพยากรที่มีให้สามารถสร้างมูลค่า สร้างประโยชน์ ในเชิงรายได้ ให้เพิ่มมากยิ่งขึ้น โดยต้องทำการ วิเคราะห์จุดแข็งและความสามารถในการหารายได้ ในรูปแบบของการลงทุนต่างๆ ผ่านการใช้ทรัพยากรของมหาวิทยาลัย

กลยุทธ์การพัฒนาระบบบริหารงบประมาณให้เกิดความคล่องตัว คุ้มค่า และโปร่งใส

- พัฒนาระบบกำกับ ติดตาม และประเมินผลการดำเนินงาน เพื่อการปรับปรุงแผนงาน แผนคน และแผนงบประมาณ พร้อมจัดทำรายงานประเมินผลการปฏิบัติงานต่อสภามหาวิทยาลัยอย่างต่อเนื่อง
- จัดทำบุคลากรของมหาวิทยาลัย เขตพื้นที่ และหน่วยงานสำคัญๆ ที่หารายได้ เพื่อนำไปใช้ในการกำหนดทิศทาง การบริหารแผนงาน แผนคน แผนงบประมาณ ทั้งมหาวิทยาลัย เพื่อสะท้อนการพัฒนาองค์กรอย่างเป็นระบบ
- ให้มีการสะสมงบประมาณของหน่วยงาน และนำเงินสะสมของมหาวิทยาลัยหรือหน่วยงานมาใช้ ในการสร้างความสามารถ และศักยภาพอย่างเป็นระบบ ตามทิศทางนโยบาย ภายใต้การกำกับของสภามหาวิทยาลัย

4. จัดทำและจัดสรรงบประมาณดำเนินการของค่าใช้จ่ายต่อหน่วย (Unit Cost) เพื่อสะท้อนการบริหารจัดการงบประมาณในแต่ละสาขารายวิชา รวมถึงหลักสูตรรายวิชา โดยเน้นกลไกในการสร้างบัณฑิตนักปฏิบัติ (Hands-on)
5. ปรับปรุงระเบียบการเก็บค่าบำรุงการศึกษา ค่าธรรมเนียมการศึกษา ที่สะท้อนถึงการจัดการเรียน การสอนที่เน้นการสร้างบัณฑิตนักปฏิบัติ (Hands-on) โดยใช้ Full Time Equivalent Student (FTES) เป็นเกณฑ์
6. จัดสรรงบประมาณเฉพาะส่วนเพื่อพัฒนาการเรียนการสอนเพื่อการสร้างบัณฑิตนักปฏิบัติ (Hands-on) ในการสร้างนวัตกรรม หรือสิ่งประดิษฐ์ที่ตอบโจทย์ ชุมชน สังคม ประเทศชาติ เป็นหลัก
7. จัดสรรงบประมาณเฉพาะส่วนให้กับหน่วยงานที่สามารถสร้างรายได้ให้กับมหาวิทยาลัยทั้งในรูปแบบเงินรายได้ ชื่อเสียง รวมถึงการยกระดับชุมชน สังคม ตลอดจนกลไกการสร้างแรงจูงใจในการสร้างงานของหน่วยงาน
8. สร้างกลไกลดความเหลื่อมล้ำด้านการจัดการศึกษาของทุกพื้นที่เพื่อสร้างความเข้มแข็งให้กับทุกพื้นที่และลดค่าใช้จ่ายให้กับผู้ปกครอง

แนวคิด การปรับกลไกเพื่อประสิทธิภาพการจัดสรรงบประมาณตามเป้าหมาย

จัดสรรการดำเนินการออกเป็น 2 ส่วน คือ ส่วนกลาง และ ส่วนพื้นที่ โดยในระดับส่วนพื้นที่จะใช้กลไกการบริหารของคณะกรรมการพื้นที่ ในการร่วมจัดทำ แผนยุทธศาสตร์พื้นที่ แผนพัฒนาพื้นที่ ระยะ 4 ปี งบประมาณประจำปี และแผนปฏิบัติการประจำปีของพื้นที่ และในระดับส่วนกลางจะใช้กลไกการบริหารโดย คณะกรรมการบริหารมหาวิทยาลัย (CEO) คณบดี/ผู้อำนวยการ ในการพิจารณากลับกรอง ประสานงาน บูรณาการ นโยบาย และแผนการบริหารของ คณะและวิทยาลัย โดยเปิดโอกาสให้ประชาคมได้มีส่วนร่วม เพื่อจัดทำเป็นแผนบริหารมหาวิทยาลัยในภาพรวมเสนอสภามหาวิทยาลัยพิจารณาให้ความเห็นชอบต่อไป

2) การพัฒนามหาวิทยาลัยต้องตั้งอยู่ บนหลักการของข้อมูลวิชาการเชิงพื้นที่ ด้วยแนวทาง 6 ป :

“ประสิทธิภาพ ประสิทธิผล ประหยัด ประสานงาน ประชาสัมพันธ์ และเป็นปัจจุบัน”

1. ใช้กระบวนการเสวนาและเวทีประชาชนเพื่อ อหยบายประเด็นความรู้ความเข้าใจ ข้อกังวล และประเด็นสาธารณะมาปรึกษาหารือกับบุคลากรในแต่ละภาคส่วน เพื่อให้เกิดความรู้ความเข้าใจยิ่งขึ้นและรับฟังข้อคิดเห็นพร้อมทั้งจัดเก็บข้อมูล สำหรับใช้ประกอบการตัดสินใจในการบริหารมหาวิทยาลัย หรือจัดทำแผนยุทธศาสตร์พื้นที่

2. ใช้กระบวนการบริหารแบบมีส่วนร่วม โดยให้ผู้มีส่วนได้เสียในการเสนอแนะรูปแบบการบริหารมหาวิทยาลัย โดยเปิดให้มีตัวแทนผู้มีส่วนได้เสีย และภาคีเครือข่ายในการมีโอกาสเข้ามามีส่วนร่วม ในการรับทราบข้อมูล นำเสนอความคิดเห็น ร่วมกำหนดทิศทางและร่วมมือในการดำเนินกิจกรรมต่างๆ เพื่อทำให้เกิดความยอมรับของบุคลากรในองค์กร

3. ใช้กระบวนการเวทีผู้เชี่ยวชาญ ในการหารือ กำหนดวิธีการเฉพาะทางในการหาวิธีปฏิบัติที่ดีที่สุดในการแก้ปัญหาต่างๆ เพื่อนำไปสู่การกำหนดนโยบาย หรือ แผนปฏิบัติงานต่อสาธารณะ ที่เป็นประโยชน์ที่สุดต่อพื้นที่

3) ให้ความสำคัญกับบุคลากรทุกระดับ ด้วยแนวคิดกระบวนการขับเคลื่อน 4 ประการคือ

1. การคัดเลือกคนเก่ง รักรองค์กร (Recruit)

1.1 ให้ความสำคัญต่อการคัดเลือกบุคลากรจากผู้มีประสบการณ์ในภาคการผลิต/อุตสาหกรรม

1. 2 ให้ความสำคัญต่อการคัดเลือกบุคลากร โดยเฉพาะการเป็นผู้ที่กำลังศึกษาต่อและมีโครงการศึกษาวิจัยในภาคการผลิต/อุตสาหกรรม

1. 3 ให้ความสำคัญในการคัดเลือกบุคลากรจากโครงการนักศึกษาหนึ่งตำบลหนึ่งทุน (ODOS) และนักศึกษาเรียนดีให้ไปศึกษาต่อในระดับปริญญาโท-เอกเพื่อเพิ่มจำนวนบุคลากรให้มีคุณภาพที่สูงขึ้น

2. การดำรงไว้ซึ่งบุคลากรคุณภาพในระบบ (Retain)

2.1 ผลักดันในการออกข้อบังคับและระเบียบของการกำหนดตำแหน่งวิชาการด้านบริการวิชาการ และรับใช้สังคมให้กับบุคลากรของมหาวิทยาลัยพร้อมทั้งส่งเสริมการกำหนดตำแหน่งในรูปแบบเดิมอย่างต่อเนื่อง

2.2 จัดให้มีการสร้างความเข้าใจบริบทองค์กร ภาศึเครือข่ายที่ทำงาน และวัฒนธรรมองค์กร

2.3 สร้างกลไกการแลกเปลี่ยน เรียนรู้ถ่ายทอดองค์ความรู้และทักษะของผู้มีประสบการณ์ตรง (Shadow) เพื่อค้นหาแนวปฏิบัติที่ดี (Best Practices) ในด้านการสอนบัณฑิตนักปฏิบัติ

2.4 ส่งเสริมการฝังตัวในสถานประกอบการทั้งภายในและภายนอกประเทศ

2.5 ส่งเสริมการทำวิจัยร่วมภาคผลิต/อุตสาหกรรม/โครงการหลวง/โครงการพระราชดำริ เพื่อตบใจทยให้ตรงกับเป้าประสงค์ของการเป็นมหาวิทยาลัยนวัตกรรมเพื่อชุมชน

2.6 สร้างกลไกการประเมินผลงาน แนวปฏิบัติเพื่ อผลงานวิชาการ และการประเมินผลความดีความชอบ

3. การรักษาองค์ความรู้การถ่ายทอดความเป็นนักปฏิบัติจากผู้อาวุโส (Retired)

ใช้ระบบครูพี่เลี้ยงอาวุโส เพื่อการถ่ายทอดองค์ความรู้และทักษะจากผู้มีประสบการณ์เชิงนักปฏิบัติสู่บุคลากรรุ่นใหม่ เพื่อดำรงไว้ซึ่งองค์ความรู้ที่ต่อเนื่องแบบรุ่นสู่รุ่น เพื่อสร้างความต่อเนื่องของการเป็น “มหาวิทยาลัยนักปฏิบัติมืออาชีพ” แบบยั่งยืน

4. การสร้างความภาคภูมิใจ ให้บุคลากร (Reward)สร้าง เวทียกย่อง สร้างความภูมิใจภาคภูมิใจให้แก่บุคลากร เพื่อกระตุ้นให้บุคลากร เกิดความรัก ความภาคภูมิใจที่ ได้ทำงานเพื่อมหาวิทยาลัย และช่วยดึงดูดรักษาคนเก่งให้อยู่ กักบงค์กรต่อไป เกิดการสร้างวัฒนธรรมองค์กรที่ดี เพื่อให้องค์กรบรรลุเป้าหมายและวัตถุประสงค์ในระยะยาวต่อไป

นโยบายที่ 7 สร้างเสถียรภาพทางการเงิน

สร้างความเข้มแข็งให้มหาวิทยาลัย โดยใช้ความเข้มแข็งทางการศึกษา ในการสร้างรายได้และมูลค่าองค์กร ภายใต้การบริหารสินทรัพย์อย่างมีประสิทธิภาพ เพื่อก่อเกิดควมมีเสถียรภาพทางการเงิน (Financial Stability) อย่างยั่งยืน

การดำเนินการ

ดำเนินการพัฒนากระบวนการเพิ่มประสิทธิภาพ โดยใช้โมเดล “การบริหารจัดการและการหารายได้ โดยการใช้การศึกษาเป็นตัวนำ” ภายใต้การคำนึงถึงปัจจัยของ การรักษาเงินรายได้จากภายนอก และ การพัฒนากระบวนการบริหารจัดการภายในที่มีประสิทธิภาพ เพื่ อสร้างความมั่นคง และสร้างความพร้อมต่อโอกาสในการ สร้างสรรค์หาแนวทางการเพิ่มรายได้ให้แก่มหาวิทยาลัยในอนาคต

1. สร้างช่องทางการหารายได้เพิ่ม : ส่งเสริมและสร้างกลไกในการหารายได้เพิ่มจากการดำเนินงานต่าง ๆ ดังนี้

1) การสร้างช่องทางการรายได้จากภายนอก

สร้างมาตรการ พัฒนากลไก อย่างเร่งด่วน เพื่อ กระตุ้น การสร้างคน (ส่งเสริม พัฒนา นักวิจัย นักบริการ วิชาการ) เพื่อก่อเกิด การสร้างงาน (กฎระเบียบที่ส่งเสริม ยืดหยุ่นต่อบุคลากร เพื่อสร้างงาน) อย่างต่อเนื่อง อาทิ

1.1) การออกมาตรการกระตุ้นบุคลากร เข้าหาแหล่ง ทุน แหล่ง งบประมาณจากภายนอกโดยการ สนับสนุน การดำเนินการจากมหาวิทยาลัย อาทิ การเข้าไปมีส่วนร่วมในโครงการภาครัฐขนาดใหญ่ เพื่อการพัฒนา ประเทศ

1.2) การจัดกิจกรรมหรือโครงการที่มีความสามารถเพิ่มรายได้ ได้อย่างมีประสิทธิภาพและประสิทธิผล โดยมุ่งเน้นรายได้จากการให้บริการวิชาการ การวิจัย การทำนุบำรุงศิลปวัฒนธรรม และการสร้างรายได้จาก นวัตกรรม งานสร้างสรรค์และสิ่งประดิษฐ์ และอื่นๆ เช่น การพัฒนาและส่งเสริมผลิตภัณฑ์ จากงานวิจัยสู่ อุตสาหกรรมเชิงพาณิชย์ รายได้จากทรัพย์สินทางปัญญา การพัฒนาแหล่งเรียนรู้ เป็นต้น

2) การพัฒนาปรับปรุงการหารายได้จากภายใน

2.1 ดำเนินการ “บริหารจัดการเงินรายได้” โดย “การจัดตั้งกองทุน นวัตกรรม สิ่งประดิษฐ์” ผ่านการจัดสรรงบประมาณ ร้อยละ 5 ของงบประมาณเงินรายได้มหาวิทยาลัย สำหรับการจัดตั้งกองทุนเพื่อใช้พัฒนาศักยภาพของกระบวนการเรียนการสอนแบบ Hands- On แก่อาจารย์และนักศึกษา เพื่อก่อเกิดการพัฒนานวัตกรรมสร้างสิ่งประดิษฐ์ นำมาซึ่งผลผลิต ที่สามารถสร้างโอกาส สร้างรายได้ สร้างชื่อเสียง ให้แก่มหาวิทยาลัย อย่างมั่นคงและยั่งยืน ตอบสนองการเป็นสถาบันอุดมศึกษาที่มุ่งพัฒนาคน พัฒนางาน โดยใช้วิชาการอย่างแท้จริง

2.2 ดำเนินการ “วิเคราะห์ต้นทุน ความเสี่ยง” ของการลงทุนภายในมหาวิทยาลัยและกำหนดแหล่งที่มาของรายได้ที่แท้จริง เพื่อให้ได้ซึ่งข้อมูลผลศักยภาพที่แท้จริง สำหรับการจัดหาแนวทางการบริหารจัดการทรัพยากรของมหาวิทยาลัย ให้เหมาะสมและเกิดประสิทธิภาพสูงสุด อันส่งผลต่อ การเพิ่มช่องทาง สร้างโอกาสต่อ การหารายได้ให้แก่มหาวิทยาลัย อย่างเหมาะสมในอนาคต อาทิ

- การวิเคราะห์พื้นที่ศักยภาพ Research Commercialization
- การต่อยอดพัฒนางานฟาร์มสร้างแหล่งเรียนรู้
- สร้างระบบธนาคารหน่วยกิต (Credit Bank) เพื่อการพัฒนาการศึกษาสมัยใหม่สำหรับคนทุกช่วงวัย
- พัฒนาแนวทางการใช้วัสดุฝึกให้เกิดการสร้างรายได้ เพื่อก่อเกิดการไหลเวียนของเงินในระบบเร็วขึ้น
- การพัฒนาขยายโรงเรียนเตรียมฯ หรือการขยายหลักสูตร 2 ภาษา ทุกช่องทางการเรียนรู้

2. ลดรายจ่าย โดยให้คนในองค์กรตระหนักถึงการใช้จ่ายอย่างรู้คุณค่า อย่างเป็นระบบตามแผนการดำเนินการ

1) จัดทำแผนการลดรายจ่าย โดยการสร้างโมเดลเพื่อการวิเคราะห์ พิจารณาโครงการหรือกิจกรรมใดๆ ให้เกิดความเหมาะสมที่สุดกับทิศทางของการพัฒนา โดยแต่ละโครงการหรือกิจกรรมที่จะดำเนินการจะต้องจัดทำแผนงานให้เห็นถึงประสิทธิภาพของการบริหารงานที่สอดคล้องกับแนวทางการดำเนินการของมหาวิทยาลัย ภายใต้กรอบงบประมาณที่ เหมาะสม อันส่งผลต่อเงินเหลือจ่ายและเงินสะสมที่เพิ่มขึ้นของมหาวิทยาลัย

2) จัดกิจกรรมหรือโครงการ ที่แสดงให้เห็นถึงความสามารถในการลดรายจ่าย ได้อย่างมี ประสิทธิภาพและประสิทธิผล เน้นความประหยัดและการใช้ทรัพยากรร่วมกัน เพื่อสร้างแนวปฏิบัติและวัฒนธรรมองค์กรที่ดี อาทิ การออกมาตรการประหยัดพลังงาน การสนับสนุนการสร้างและพัฒนาเทคโนโลยีเพื่อการลดค่าใช้จ่ายของมหาวิทยาลัย (อาทิ Solar Roof) การใช้ระบบ E-Office อย่างจริงจัง เป็นต้น

3) การกำหนดค่าเป้าหมาย (ร้อยละ) ในการลดค่าใช้จ่ายงบประมาณในงบบุคลากรหรืองบรายจ่ายอื่นที่หน่วยงาน สามารถที่จะลดทอนงบประมาณได้แต่ยังคงไว้ซึ่งประสิทธิภาพของการทำงาน

3. พัฒนาระบบบริหารจัดการด้านการเงินให้เกิดประสิทธิภาพเพิ่มขึ้น

พัฒนาระบบบริหารจัดการด้านการเงินให้มีประสิทธิภาพและมีทิศทางมากยิ่งขึ้น โดยเน้นให้เกิดการใช้งบประมาณเพื่อก่อเกิดการดำเนินงานให้เพิ่มมากขึ้น โดยสร้างแนวทางการปรับการบริหารงบประมาณเพื่อการเพิ่มประสิทธิภาพและก่อเกิดประสิทธิผล ภายใต้การกำกับติดตาม ดังนี้

1. แนวทางการบริหารงบประมาณ	2. แนวทางการเบิกจ่ายงบประมาณ
1) งบบุคลากร 50% --	1) ไตรมาสที่ 1 ดำเนินการเบิกจ่าย 33%
2) งบดำเนินงาน 25% --	2) ไตรมาสที่ 2 ดำเนินการเบิกจ่าย 22%
3) งบลงทุน 10%	3) ไตรมาสที่ 3 ดำเนินการเบิกจ่าย 21%
4) งบอุดหนุน 7.5% ++	4) ไตรมาสที่ 4 ดำเนินการเบิกจ่าย 24%
5) งบรายจ่ายอื่น 7.5% ++	

นโยบายที่ 8 สร้างเครือข่ายและขยายพันธมิตร

สร้างเครือข่ายและขยายพันธมิตรความร่วมมือทุกระดับ ทั้งภายใน ภายนอก และสากล โดยมุ่งเน้นให้มีความครอบคลุม กลุ่มผู้มีส่วนได้ส่วนเสียที่เกี่ยวข้องมหาวิทยาลัย เพื่อการระดมทรัพยากร และการพัฒนาตัวเองแบบก้าวกระโดด ให้สามารถต่อสู้กับการแข่งขันที่สูงขึ้นได้อย่างเข้มแข็ง

การดำเนินการ

สร้างเครือข่าย และขยายพันธมิตร ทางการศึกษา โดยมุ่งให้ทุกภาคส่วนมีส่วนร่วมต่อการขับเคลื่อน พัฒนาการศึกษา ในลักษณะของการขับเคลื่อนโดยใช้ การศึกษาเคลื่อนที่ (Academic Mobility) ให้เข้าถึงทุกภาคส่วนของเครือข่าย เพื่อเป็นการสร้างความเข้มแข็งต่อ การขับเคลื่อนเชิงพื้นที่ (Areas Base) และเป็นการตอบสนองความต้องการของสังคมทุกภาคส่วนอย่างแท้จริง

1. สร้างกลไกการเสริมประสิทธิภาพการทำงานเป็นทีมของผู้บริหารคณะทำงานและหุ้นส่วนพันธมิตร
2. สร้างสรรค์ พัฒนา วัตถุประสงค์และกลยุทธ์ของมหาวิทยาลัยและเครือข่ายให้ชัดเจนเพื่อการพัฒนาาร่วมกัน
3. กำหนดกลไกสร้างระบบจูงใจและการมีส่วนร่วมของทุกภาคส่วนเพื่อการบรรลุผลประโยชน์ร่วมกัน
4. พัฒนากลไกการบริหารจัดการเครือข่ายอย่างต่อเนื่องเพื่อประสิทธิภาพผลต่อมหาวิทยาลัย
5. ยกย่ององค์ความรู้และความก้าวหน้าของนวัตกรรมเพื่อการ ถ่ายทอดภายใต้ของการใช้หลักคิดของรูปแบบการดำเนินการ เพื่อการสร้างพลังในการบริหารจัดการ (The POWERS Management Model) ผ่านความร่วมมือในรูปแบบและมิติต่างๆ ด้านงบประมาณ ด้านบุคลากร ด้านการจัดการ ด้านทรัพยากร ด้านเครื่องมือ และด้านเทคโนโลยี ตั้งแต่ระดับนโยบาย ระดับผู้ประสานงาน จวบจนระดับปฏิบัติงาน

1) มิติเครือข่ายกำลังคน : สร้างการแลกเปลี่ยนอาจารย์ นักศึกษาความร่วมมือของบุคลากรที่มีชื่อเสียงพัฒนากำลังคนด้านอุตสาหกรรมระดับกลางและระดับสูง เกิดการสนับสนุนส่งเสริมนักวิชาการ ให้ความรู้เป็น คู่มือ แก่องค์กรภาครัฐ การร่วมสร้าง Engaged citizens

2) มิติการพัฒนาการจัดการศึกษา : สร้างความร่วมมือทางการศึกษาจัดการศึกษาภายใต้หลักสูตรแบบพหุภาคี เกิดการร่วมพัฒนาสร้างหลักสูตรอาชีพ การเรียนรู้ตลอดชีวิต

3) มิติงานวิจัยบริการวิชาการ : สร้างการทำงานวิจัยในรูปแบบเครือข่าย (Research Consortium) เกิดการเข้าไปทำงานวิจัยบริการวิชาการแก่ ภาครัฐภาคประชาชน ตอบโจทย์การพัฒนาสังคม ชุมชน ประเทศ

4) มิติศิลปวัฒนธรรมสิ่งแวดล้อม : สร้างการพัฒนาความร่วมมือวิชาการทางด้านศิลปวัฒนธรรม ส่งเสริมเกิดการพัฒนองค์กรในรูปแบบกิจการเพื่อสังคม หรือเกิดบันทึกความร่วมมือภายใต้การดำเนินโครงการกับภาครัฐ สร้างเสริมศิลปวัฒนธรรมสิ่งแวดล้อมแก่ภาคประชาชน

5) มิติการร่วมมือศิษย์เก่า : สร้างสานความสัมพันธ์ของศิษย์เก่า 1 การมีสำ วมของการพัฒนาการศึกษาผ่านความร่วมมือของศิษย์เก่า ในทุกมิติของเครือข่าย

นโยบายที่ 9 สร้างมูลค่าองค์กร (Brand)

สร้างภาพลักษณ์ (Brand) เพิ่มมูลค่าองค์กรและส่งเสริมการสนองงานใต้ร่มพระบารมี โดยใช้การศึกษาสัมพันธ์เชิงรุก เพื่อสร้างความเชื่อมั่น ศรัทธา และการรับรู้ที่ดี ของประชาคมภายในมหาวิทยาลัยและประชาชน ภายนอก อันจะส่งผลต่อการพัฒนามหาวิทยาลัยให้ไปถึงเป้าหมายได้รวดเร็วยิ่งขึ้นและเกิดความยั่งยืนต่อไป

การดำเนินการ : กำหนดเป้าหมายของการกำหนดการรับรู้ ภายใต้ค่านิยม (Core Value) ที่เป็นตัวตนและควรส่งเสริมให้เป็นที่ประจักษ์ ของมหาวิทยาลัยเทคโนโลยีราชมงคลล้านนา ดังนี้

1. การทำงานเป็นนักปฏิบัติแบบมืออาชีพ: เป็นมหาวิทยาลัยนักปฏิบัติอย่างมืออาชีพ ที่นำเอาเทคโนโลยีมาใช้อย่างถูกต้องและเหมาะสม

2. ตระหนักถึงความรับผิดชอบต่อสังคม: เป็นมหาวิทยาลัยที่มีรับผิดชอบต่อสังคม สร้างชุมชน สังคมให้อย่างยั่งยืน โดยการมีส่วนร่วมของชุมชนอย่างแท้จริง เพื่อเป็นมหาวิทยาลัยเพื่อสร้างนวัตกรรมเพื่อชุมชน

3. ริเริ่มสร้างสรรค์เทคโนโลยีนวัตกรรมและบริการวิชาการเพื่อชุมชนสังคม : เป็นมหาวิทยาลัยที่เชี่ยวชาญ

สามารถประยุกต์องค์ความรู้ไปสู่ การปฏิบัติและสร้างนวัตกรรมเพื่อเป็นที่พึ่งของชุมชน สังคม ประเทศ อย่างมั่นคง และยั่งยืน ภายใต้แนวคิดตามศาสตร์พระราชา สนองงานและขับเคลื่อนยุทธศาสตร์ที่ร่วมพระบารมีอย่างต่อเนื่อง พร้อมนำองค์ความรู้ไปขยายผลให้กับชุมชนและสังคมตามพันธกิจของมหาวิทยาลัย ให้สมกับการเป็นมหาวิทยาลัย เทคโนโลยีราชมงคลล้านนา ที่ในหลวงรัชกาลที่ 9 ทรงพระราชทานนามไว้ เพื่อเป็นที่พึ่งแก่ชุมชน สังคม ประเทศ อย่างแท้จริง

4. ประชาสัมพันธ์ความสามารถขององค์กร บุคลากร นักศึกษาให้เป็นที่ประจักษ์: ส่งเสริมให้เกิดการเผยแพร่กิจกรรมประชาสัมพันธ์ภายใต้ค่านิยม อย่างต่อเนื่อง ผ่านสื่อต่างๆ โดยให้ความสำคัญกับสร้าง เนื้อหา (Content) ที่มีประสิทธิภาพทั้งสื่อเก่าและสื่อใหม่อย่างเป็นระบบ ส่งเสริมให้เกิดกิจกรรมเครือข่ายศิษย์เก่าอย่างเข้มแข็งทุกพื้นที่

5. สร้างคุณค่าและค่านิยมให้กับองค์กร: ให้บุคลากร นักศึกษา ศิษย์เก่า ชุมชน สังคม ภูมิใจกับการเป็นมหาวิทยาลัยที่เป็นที่พึ่งของชุมชน สังคม ประเทศ อย่างยั่งยืน

6. สร้างพัฒนาเทคโนโลยีและระบบ มุ่งสู่ ความเป็นเลิศด้านดิจิทัล (Digital University): ผลักดัน ส่งเสริม สนับสนุน ให้เกิดกลไกในการขับเคลื่อน ดังนี้

- 1) ส่งเสริมให้เกิดการพัฒนา BIG DATA เพื่อใช้ในการวิเคราะห์ การพัฒนามหาวิทยาลัยอย่างมีเป้าหมาย
- 2) ส่งเสริม ผลักดัน ให้เกิดการพัฒนาระบบสารสนเทศบนการใช้ ฐานข้อมูลกลาง (Data Center) เพื่อการใช้ประโยชน์ในพันธกิจต่าง ๆ อย่างเท่าเทียม เท่าทัน บนมาตรฐานสากล
- 3) จัดทำ พัฒนาเทคโนโลยีอย่างสร้างสรรค์และทันสมัย (ทุกแพลตฟอร์ม) เพื่อการเชื่อมโยงข้อมูล และการนำเสนอข้อมูล สู่กลุ่มเป้าหมาย อย่างมีประสิทธิภาพ เกิดสังคมอุดมปัญญาประดิษฐ์ (AI Society) แห่งแรกของ ภูมิภาค
- 4) พัฒนาระบบเครือข่ายอินเทอร์เน็ตของมหาวิทยาลัยให้มีคุณภาพ มาตรฐาน สามารถเข้าถึงและใช้งาน ได้อย่างเหมาะสมกับทุกกลุ่มผู้ใช้ ครอบคลุมทุกพื้นที่ของมหาวิทยาลัย

ส่วนที่ 3 สารสำคัญแผนปฏิบัติราชการรายปี พ.ศ.2567 มหาวิทยาลัยเทคโนโลยีราชมงคลล้านนา

3.1 ภาพรวมของมหาวิทยาลัย

3.1.1 วิสัยทัศน์ของส่วนราชการ

“มหาวิทยาลัยชั้นนำด้านวิชาชีพและเทคโนโลยี ในการผลิตบัณฑิตนักปฏิบัติ
เพื่อยกระดับคุณภาพชีวิตของชุมชน ท้องถิ่น สังคมอย่างยั่งยืน”

3.1.2 พันธกิจของส่วนราชการ

1. จัดการศึกษาด้านวิชาชีพและเทคโนโลยี และผลิตครูวิชาชีพ ทั้งในระดับชาติและนานาชาติ โดยมุ่งเน้นผลิตบัณฑิตนักปฏิบัติ ที่มีคุณธรรม จริยธรรม พึ่งพาตนเองได้ และเป็นที่ยังทางวิชาการให้กับประเทศ ภูมิภาค และชุมชน ทั้งภาครัฐและเอกชน
2. ผลิตผลงานวิจัยที่เป็นการสร้าง และประยุกต์ใช้องค์ความรู้ สร้างสรรค์นวัตกรรม หรือทรัพย์สินทางปัญญา ที่ตอบสนองยุทธศาสตร์ชาติ ความต้องการของสังคม ชุมชน ภาครัฐและเอกชน และประเทศ
3. ให้บริการวิชาการที่มุ่งเน้นการถ่ายทอดองค์ความรู้ด้านวิทยาศาสตร์ เทคโนโลยีและนวัตกรรม ที่สอดคล้องกับบริบทมหาวิทยาลัยด้านวิชาชีพและเทคโนโลยี และตอบสนองความต้องการของท้องถิ่น ชุมชนและสังคม
4. จัดการเรียนรู้ วิจัยหรือบริการวิชาการซึ่งนำไปสู่การสืบสานศิลปวัฒนธรรม และความเป็นไทย หรือสร้างโอกาสและมูลค่าเพิ่มให้กับผู้เรียน ชุมชน สังคมและประเทศชาติ
5. บริหารจัดการพันธกิจ และวิสัยทัศน์ตามหลักธรรมาภิบาล มีการติดตาม ตรวจสอบ ประเมินผลที่มีประสิทธิภาพ และประสิทธิผล ยืดหยุ่น คล่องตัวโปร่งใส และตรวจสอบได้

3.2 แผนปฏิบัติราชการ

3.2.1 แผนปฏิบัติราชการ เรื่องที่ 1 การจัดการศึกษาสำหรับคนทุกช่วงวัยเพื่อการพัฒนาบัณฑิตนักปฏิบัติสู่ศตวรรษที่ 21 (ผู้กำกับติดตาม: รองอธิการบดีฝ่ายวิชาการและกิจการนักศึกษา)

1) เป้าหมาย

- 1) มุ่งผลิตบัณฑิตนักปฏิบัติที่มีสมรรถนะด้านเทคโนโลยีและนวัตกรรมและสอดคล้องกับความต้องการของประเทศ
- 2) มุ่งพัฒนาผู้ประกอบการที่ประยุกต์ใช้เทคโนโลยีและนวัตกรรมร่วมกับภูมิปัญญา ศิลปะ วัฒนธรรม เศรษฐกิจสร้างสรรค์ และทรัพยากรท้องถิ่นอย่างเหมาะสม
- 3) การพัฒนาการเรียนรู้ตลอดชีวิตของสังคม

2) กลยุทธ์

- กลยุทธ์ที่ 1** การพัฒนาความเป็นผู้ประกอบการใหม่ให้แก่นักศึกษา ศิษย์เก่า และประชาชนทั่วไป
- กลยุทธ์ที่ 2** การพัฒนาหลักสูตรร่วมกับภาคการผลิตเพื่อผลิตกำลังคนทักษะสูงตามความต้องการของประเทศ
- กลยุทธ์ที่ 3** พัฒนากำลังคนเพื่อการเรียนรู้ตลอดชีวิตและการพัฒนาบัณฑิตนักปฏิบัติทักษะสูงที่ตอบสนองความต้องการของภาคการผลิต
- กลยุทธ์ที่ 4** การพัฒนาระบบมาตรฐานคุณวุฒิวิชาชีพและมาตรฐานอาชีพของมหาวิทยาลัย

3) เป้าหมายและตัวชี้วัดระดับกลยุทธ์

เป้าหมายและตัวชี้วัดที่สำคัญระดับกลยุทธ์	หน่วยนับ	ตัวชี้วัดปี 2567		
		ค่าเป้าหมาย	ผู้รายงานข้อมูล	ผู้ให้ข้อมูล
ยุทธศาสตร์ที่ 1 การจัดการศึกษาสำหรับคนทุกช่วงวัยเพื่อการพัฒนาบัณฑิตนักปฏิบัติสู่ศตวรรษที่ 21 (ผู้กำกับติดตาม: รองอธิการบดีฝ่ายวิชาการและกิจการนักศึกษา)				
กลยุทธ์ที่ 1 การพัฒนาความเป็นผู้ประกอบการใหม่ให้นักศึกษา คิษย์เก่า และประชาชนทั่วไป				
เป้าหมายระดับกลยุทธ์				
เพื่อสร้างความเข้มแข็งด้านการเป็นผู้ประกอบการให้นักศึกษา คิษย์เก่า และประชาชนในการพัฒนาธุรกิจให้มีความเข้มแข็ง ในระยะเวลาอันสั้น โดยอาศัยองค์ความรู้ด้านวิจัย เทคโนโลยีและนวัตกรรมของ มทร. ล้านนา โดยมุ่งเน้นการยกระดับ Entrepreneurship ไปสู่ Smart Entrepreneur ด้วยการสร้างและพัฒนาผู้ประกอบการให้มีทักษะในการประยุกต์ใช้เทคโนโลยีและนวัตกรรมสร้างสรรค์				
ตัวชี้วัดที่สำคัญระดับกลยุทธ์				
1) จำนวนผู้เข้ารับการบ่มเพาะเตรียมความพร้อมเป็นผู้ประกอบการ (Spin-off)	จำนวนคน	500	รองอธิการบดีฝ่ายวิชาการและกิจการนักศึกษา/UBI	คณะ/วทส. พื้นที่/สวท./UBI
2) จำนวนผลิตภัณฑ์ที่เป็นงานสร้างสรรค์และรับใช้สังคมที่เกิดจากบุคลากรของ มทร.ล้านนา ได้แลกเปลี่ยนความรู้ร่วมกับภาคธุรกิจ/อุตสาหกรรม	จำนวนผลิตภัณฑ์ที่เป็นงานสร้างสรรค์	3	รองอธิการบดีฝ่ายวิชาการและกิจการนักศึกษา/UBI	คณะ/วทส. พื้นที่/สวท./UBI
3) จำนวนผลงานเศรษฐกิจสร้างสรรค์ที่เกี่ยวกับศิลปวัฒนธรรมมีความร่วมมือกับเครือข่ายผู้เชี่ยวชาญ ประชาชนชาวบ้าน และศิลปินในพื้นที่	จำนวนผลงาน	6	รองอธิการบดีฝ่ายวิชาการและกิจการนักศึกษา/สอ. (ศูนย์วัฒนธรรมศึกษา)	คณะ/วทส. พื้นที่/สวท./สอ. (ศูนย์วัฒนธรรม)
กลยุทธ์ที่ 2 การพัฒนาหลักสูตรร่วมกับภาคการผลิตเพื่อผลิตกำลังคนทักษะสูงตามความต้องการของประเทศ				
เป้าหมายระดับกลยุทธ์				
การพัฒนาและผลผลิตกำลังคนทักษะสูงตามนโยบายของชุมชน ภาครัฐ และภาคธุรกิจอุตสาหกรรม ให้เป็นผู้เชี่ยวชาญทางด้าน เทคโนโลยีและนวัตกรรมเพื่อรองรับการเติบโตของธุรกิจตาม BCG Model และพัฒนาบัณฑิตนักปฏิบัติให้มีทักษะสูงที่ตอบโจทย์อุตสาหกรรมที่เปลี่ยนแปลงอยู่ตลอดเวลาโดยผ่านกระบวนการทำงานร่วมระหว่าง มทร.ล้านนา กับภาคอุตสาหกรรม (University Industry Linkage)				
ตัวชี้วัดที่สำคัญระดับกลยุทธ์				
4) โครงการหรือหลักสูตรความร่วมมือ ระหว่าง มทร. ล้านนา กับอาชีวศึกษา	จำนวนรายวิชา	20	รองอธิการบดีฝ่ายวิชาการและกิจการนักศึกษา/สวท.	คณะ/วทส. พื้นที่/สวท.
5) หลักสูตรการจัดการเรียนการสอนร่วมกับสถานประกอบการที่เน้นผลลัพธ์การเรียนรู้เป็นสำคัญ (Outcome base learning system)	จำนวนหลักสูตร	10	รองอธิการบดีฝ่ายวิชาการและกิจการนักศึกษา/สวท.	คณะ/วทส./สวท./พื้นที่
6) ความพึงพอใจของผู้จ้างงานบัณฑิตต่อสมรรถนะวิชาชีพ ทักษะ และการทำงาน	ระดับความพึงพอใจ	4	รองอธิการบดีฝ่ายวิชาการและกิจการนักศึกษา/กพน.	คณะ/วทส.

เป้าหมายและตัวชี้วัดที่สำคัญระดับกลยุทธ์	หน่วยนับ	ตัวชี้วัดปี 2567		
		ค่าเป้าหมาย	ผู้รายงานข้อมูล	ผู้ให้ข้อมูล
กลยุทธ์ที่ 3 พัฒนากำลังคนเพื่อการเรียนรู้ตลอดชีวิตและการพัฒนาบัณฑิตนักปฏิบัติทักษะสูงที่ตอบสนองความต้องการของภาคการผลิต				
เป้าหมายระดับกลยุทธ์				
เพื่อพัฒนาบุคลากรวัยแรงงานที่ต้องการพัฒนาตนเองให้ทันกับเทคโนโลยีที่เปลี่ยนแปลงไป พร้อมทั้งการพัฒนาศักยภาพบัณฑิตนักปฏิบัติให้เป็นผู้เชี่ยวชาญทางด้านเทคโนโลยีและนวัตกรรมเพื่อรองรับการเติบโตของธุรกิจตาม BCG Model และพัฒนาศักยภาพบัณฑิตนักปฏิบัติให้มีทักษะสูงที่ตอบโจทย์อุตสาหกรรมที่เปลี่ยนแปลงอยู่ตลอดเวลาโดยผ่านกระบวนการทำงานร่วมระหว่าง มทร.ลำนานากับภาคอุตสาหกรรม (University Industry Linkage)				
7) จำนวนบัณฑิตนักปฏิบัติที่มีทักษะสูงเพื่อยกระดับขีดความสามารถการแข่งขันของอุตสาหกรรมเป้าหมายของประเทศไทย	จำนวนบัณฑิต	1,650	รองอธิการบดีฝ่ายวิชาการและกิจการนักศึกษา/สวท.	คณะ/วทส./สวท./พื้นที่
8) จำนวนผู้ลงทะเบียนเรียนหลักสูตรอบรมที่เปิดโอกาสให้บุคคลในระบบหรือนอกระบบการศึกษาเข้ามา Re-skill / Up-skill / New-skill	จำนวนคน	450	รองอธิการบดีฝ่ายวิชาการและกิจการนักศึกษา/สวท.	คณะ/วทส./สวท./พื้นที่/สทช.
9) จำนวนนักศึกษาที่จัดการเรียนรู้ผ่านการปฏิบัติงานจริงร่วมกับสถานประกอบการ (CWIE)	จำนวนนักศึกษา	200	รองอธิการบดีฝ่ายวิชาการและกิจการนักศึกษา/สวท.	คณะ/วทส./สวท./พื้นที่
กลยุทธ์ที่ 4 การพัฒนาระบบมาตรฐานคุณวุฒิวิชาชีพและมาตรฐานอาชีพของมหาวิทยาลัย				
เป้าหมายระดับกลยุทธ์				
การพัฒนาคุณวุฒิวิชาชีพและมาตรฐานอาชีพของ มทร. ลำนานา ให้เป็นที่ยอมรับในระดับประเทศ ถึงคุณภาพของนักศึกษาทั้งในระบบและนอกระบบที่เป็นบัณฑิตนักปฏิบัติที่เชี่ยวชาญทางด้านเทคโนโลยีและนวัตกรรม				
ตัวชี้วัดตามแผนปฏิบัติการ 67				
10) จำนวนหลักสูตรที่ยึดโยงกับสมรรถนะอาชีพ	จำนวนหลักสูตร	10	รองอธิการบดีฝ่ายวิชาการและกิจการนักศึกษา/สวท.	คณะ/วทส./สวท./พื้นที่
10) ร้อยละของนักศึกษาที่สอบผ่านตามหลักสูตรที่ยึดโยงกับสมรรถนะตามมาตรฐานอาชีพ				
12) จำนวนมาตรฐานอาชีพตาม RMUTL Certificate	จำนวนมาตรฐานอาชีพ	12	รองอธิการบดีฝ่ายวิชาการและกิจการนักศึกษา/สวท.	คณะ/วทส./สวท./พื้นที่

4) แนวทางการพัฒนา

4.1 เพื่อสร้างความเข้มแข็งด้านการเป็นผู้ประกอบการให้แก่นักศึกษา ศิษย์เก่า และประชาชนในการพัฒนาธุรกิจให้มีความเข้มแข็งในระยะเวลาด้านสั้น โดยอาศัยองค์ความรู้ด้านวิจัย เทคโนโลยีและนวัตกรรมของ มทร. ลำนานา โดยมุ่งเน้นการยกระดับ Entrepreneurship ไปสู่ Smart Entrepreneur ด้วยการสร้างและพัฒนาผู้ประกอบการให้มีทักษะในการประยุกต์ใช้เทคโนโลยีและนวัตกรรมสร้างสรรค์

4.2 การพัฒนาและผลิตกำลังคนทักษะสูงตามนโยบายของชุมชน ภาครัฐ และภาคธุรกิจอุตสาหกรรม ให้เป็นผู้เชี่ยวชาญทางด้านเทคโนโลยีและนวัตกรรมเพื่อรองรับการเติบโตของธุรกิจตาม BCG Model และพัฒนาศักยภาพบัณฑิตนักปฏิบัติให้มีทักษะสูงที่ตอบโจทย์อุตสาหกรรมที่เปลี่ยนแปลงอยู่ตลอดเวลาโดยผ่านกระบวนการทำงานร่วมระหว่าง มทร.ลำนานา กับ ภาคอุตสาหกรรม (University Industry Linkage)

4.3 เพื่อพัฒนาบุคลากรวัยแรงงานที่ต้องการพัฒนาตนเองให้ทันกับเทคโนโลยีที่เปลี่ยนแปลงไป พร้อมทั้งการพัฒนาบัณฑิตนักปฏิบัติ ให้เป็นผู้เชี่ยวชาญทางด้านเทคโนโลยีและนวัตกรรมเพื่อรองรับการเติบโตของธุรกิจตาม BCG Model และพัฒนาบัณฑิตนักปฏิบัติให้มีทักษะสูงที่ตอบโจทย์อุตสาหกรรมที่เปลี่ยนแปลงอยู่ตลอดเวลา โดยผ่านกระบวนการทำงานร่วมระหว่าง มทร.ล้านนา กับภาคอุตสาหกรรม (University Industry Linkage)

4.4 การพัฒนาคุณวุฒิวิชาชีพและมาตรฐานอาชีพของ มทร. ล้านนา ให้เป็นที่ยอมรับในระดับประเทศ ถึงคุณภาพของนักศึกษาทั้งในระบบและนอกระบบที่เป็นบัณฑิตนักปฏิบัติที่เชี่ยวชาญทางด้านเทคโนโลยีและนวัตกรรม

5) แผนงาน/โครงการสำคัญ

1. งบประมาณการสายวิชาการ
2. วัสดุการศึกษา
3. งบประมาณ ครุภัณฑ์
4. โครงการกระบวนการตรวจสอบรอยเชื่อมซ่อมหัวราง
5. แผนงานตามนโยบายพัฒนามหาวิทยาลัย
6. การพัฒนาการจัดการศึกษา
7. แผนงานพระราชทานปริญญาบัตร
8. แผนงานทำนุบำรุงศิลปวัฒนธรรม
9. แผนงานกิจกรรมนักศึกษา
10. แผนงานค่าพัฒนามหาวิทยาลัยดิจิทัล
11. แผนงานปฐมนิเทศ
12. แผนงานปัจฉิมนิเทศ
13. แผนงานขึ้นทะเบียนนักศึกษาใหม่
14. แผนงานพัฒนากำลังคนนักวิชาชีพที่เน้นปฏิบัติการ (สหกิจ)
15. แผนงานปรับพื้นฐานความรู้นักศึกษาใหม่
16. แผนงานการจัดการศึกษาและวิจัยร่วมระหว่าง ภาครัฐ ภาคเอกชน และภาคการศึกษา
 - 16.1 โครงการบูรณาการเรียนรู้กับการทำงาน
 - 16.2 โครงการบัณฑิตพันธุ์ใหม่
 - 16.3 โครงการ กสศ.
 - 16.4 โครงการจัดการศึกษาและวิจัยร่วมระหว่าง ภาครัฐ ภาคเอกชน และภาคการศึกษา
17. แผนงานหลักสูตรนานาชาติ
18. แผนงานหลักสูตรโครงการจัดตั้งคณะ
19. แผนงานหลักสูตรปริญญาตรี (ภาคพิเศษ)
20. แผนงานหลักสูตรปริญญาโท
21. แผนงานหลักสูตรปริญญาเอก
22. แผนงานรับสมัครนักศึกษาใหม่
23. แผนงานค่าใช้จ่ายบัตรนักศึกษา
24. แผนงานค่าใช้จ่ายขึ้นทะเบียนบัณฑิต
25. แผนงานงานฟาร์ม
26. แผนงานหอพัก
27. ทุนสนับสนุนการศึกษานักศึกษาและบุคลากร

28. แผนงานค่าธรรมเนียมการศึกษาพิเศษสำหรับบริการเทคโนโลยีสารสนเทศ
29. แผนงานบริหารกองทุน
30. แผนงานพัฒนากำลังคนด้านดิจิทัล
31. แผนงานตามนโยบายพัฒนามหาวิทยาลัย แนวทางที่ 1 Transform Education System (TES/EDU)
ปฏิรูปการเรียนการสอนรูปแบบใหม่ รวมถึงระบบนิเวศสนับสนุน

5) รายละเอียดแผนปฏิบัติราชการ มหาวิทยาลัยเทคโนโลยีราชมงคลล้านนา น่าน ประจำปีงบประมาณ พ.ศ.2567

แผนปฏิบัติราชการ	งบประมาณ (บาท)				ระยะเวลาดำเนินงาน (ไตรมาส)				ผู้รับผิดชอบ
	รวม	แผ่นดิน	เงินรายได้	อื่นๆ	1	2	3	4	
ยุทธศาสตร์ที่ 1 การจัดการศึกษาสำหรับคนทุกช่วงวัยเพื่อการพัฒนาบัณฑิตนักปฏิบัติสู่ศตวรรษที่ 21 (ผู้กำกับติดตาม: รองอธิการบดีฝ่ายวิชาการและกิจการนักศึกษา)									
1. งบบุคลากรสายวิชาการ	26,082,100	26,082,100							
2. วัสดุการศึกษา	948,490	523,490	425,000						
3. งบลงทุน ครุภัณฑ์									
4. โครงการกระบวนการตรวจสอบรอยเชื่อม ซ่อมหัวราง			-	-					
5. แผนงานตามนโยบายพัฒนามหาวิทยาลัย				-					
6. การพัฒนาการจัดการศึกษา	-	-	-	-					
7. แผนงานพระราชทานปริญญาบัตร	-	-	-	-					
8. แผนงานทำนุบำรุงศิลปวัฒนธรรม	-	-	-	-					
9. แผนงานกิจกรรมนักศึกษา	1,440,000	-	1,440,000	-					

แผนปฏิบัติการ	งบประมาณ (บาท)				ระยะเวลาดำเนินงาน (ไตรมาส)				ผู้รับผิดชอบ
	รวม	แผ่นดิน	เงินรายได้	อื่นๆ	1	2	3	4	
18. แผนงานหลักสูตรโครงการจัดตั้งคณะ									
19. แผนงานหลักสูตรปริญญาตรี (ภาคพิเศษ)									
20. แผนงานหลักสูตรปริญญาโท									
21. แผนงานหลักสูตรปริญญาเอก									
22. แผนงานรับสมัครนักศึกษาใหม่									
23. แผนงานค่าใช้จ่ายบัตรนักศึกษา									
24. แผนงานค่าใช้จ่ายขึ้นทะเบียนบัณฑิต									
25. แผนงานงานฟาร์ม	1,690,000		1,690,000						
26. แผนงานหอพัก									
27. ทุนสนับสนุนการศึกษานักศึกษาและบุคลากร									
28. แผนงานค่าธรรมเนียมการศึกษาพิเศษสำหรับบริการเทคโนโลยีสารสนเทศ									
29. แผนงานบริหารกองทุน									
30. แผนงานพัฒนากำลังคนด้านดิจิทัล									
31. แผนงานตามนโยบายพัฒนามหาวิทยาลัยแนวทางที่ 1 Transform Education System (TES/EDU) ปฏิรูปการเรียนการสอนรูปแบบใหม่ รวมถึงระบบนิเวศ									
รวมยุทธศาสตร์ที่ 1	32,190,390	26,605,590	5,584,800						

3.2.2 แผนปฏิบัติการ เรื่องที่ 2 การพัฒนางานวิจัยและนวัตกรรมอย่างมีอาชีพ เพื่อสร้างนวัตกรรม สิ่งประดิษฐ์ และงานสร้างสรรค์สำหรับการยกระดับ ชุมชน สังคม ประเทศ (ผู้กำกับติดตาม : รองอธิการบดี ฝ่ายวิจัยและพัฒนาระบบอย่างยั่งยืน)

1) เป้าหมาย

- 1) เพื่อพัฒนาระบบการบริหารงานวิจัย นวัตกรรม และงานสร้างสรรค์
- 2) เพื่อเพิ่มศักยภาพศูนย์พัฒนาความเป็นเลิศด้านวิชาชีพและเทคโนโลยี
- 3) เพื่อสร้างเครือข่ายวิจัยและนวัตกรรมในลักษณะจตุรภาคี
- 4) การยอมรับในระดับนานาชาติด้านวิชาการ วิจัย และนวัตกรรม เพื่อการพัฒนาชุมชนและอุตสาหกรรม

2) กลยุทธ์

กลยุทธ์ที่ 1 การพัฒนาระบบบริหารงานวิจัยและนวัตกรรม Ecosystem ด้านการวิจัย เพื่อสนับสนุนการเป็นมหาวิทยาลัยในกลุ่มที่ 2 กลุ่มพัฒนาเทคโนโลยีและนวัตกรรม

กลยุทธ์ที่ 2 ความเป็นนานาชาติของ มทร. ล้านนา

3) เป้าหมายและตัวชี้วัดที่สำคัญระดับกลยุทธ์

เป้าหมายและตัวชี้วัดที่สำคัญระดับกลยุทธ์	หน่วยนับ	ตัวชี้วัดปี 2567		
		ค่าเป้าหมาย	ผู้รายงานข้อมูล	ผู้ให้ข้อมูล
ยุทธศาสตร์ที่ 2 การพัฒนางานวิจัยและนวัตกรรมอย่างมีอาชีพ เพื่อสร้างนวัตกรรมสิ่งประดิษฐ์ และงานสร้างสรรค์ สำหรับการยกระดับ ชุมชน สังคม ประเทศ (ผู้กำกับติดตาม : รองอธิการบดีฝ่ายวิจัยและพัฒนาระบบอย่างยั่งยืน)				
กลยุทธ์ที่ 1 การพัฒนาระบบบริหารงานวิจัยและนวัตกรรม Ecosystem ด้านการวิจัย เพื่อสนับสนุนการเป็นมหาวิทยาลัยในกลุ่มที่ 2 กลมพัฒนาเทคโนโลยีและนวัตกรรม				
เป้าหมายระดับกลยุทธ์				
1) มทร. ล้านนา มีระบบสนับสนุนด้านการวิจัย พัฒนาเทคโนโลยี และนวัตกรรมที่พร้อมให้การสนับสนุนการดำเนินงานของบุคลากร				
1) มทร. ล้านนา มีระบบสนับสนุนด้านการวิจัย พัฒนาเทคโนโลยี และนวัตกรรมที่พร้อมให้การสนับสนุนการดำเนินงานของบุคลากร				
1.1) เพื่อยกระดับเศรษฐกิจของประเทศไทยตาม BCG Model				
1.2) ส่งเสริมสมรรถนะการแข่งขันของภาคอุตสาหกรรมผ่านระบบ (University Industry Linkage: UIL)				
1.3) ส่งเสริมการใช้ภูมิปัญญาท้องถิ่นและทรัพยากรท้องถิ่นที่ผนวกเข้ากับเทคโนโลยีและนวัตกรรม เพื่อการพัฒนาเศรษฐกิจฐานรากสู่การแข่งขันในระดับสากล (Lannanization)				
1.4) ส่งเสริมให้เกิดเทคโนโลยีและนวัตกรรมที่มีมูลค่าสู่การสร้างผู้ประกอบการ (Smart Entrepreneur)				
2) มทร. ล้านนา เป็นมหาวิทยาลัยในด้านการจดทะเบียนทรัพย์สินทางปัญญาด้านเทคโนโลยีและนวัตกรรมของประเทศ				
3) ผลงานด้านการวิจัย พัฒนาเทคโนโลยี และนวัตกรรม ได้รับการยอมรับในมาตรฐานการวิจัยทั้งในประเทศและต่างประเทศ				
12) จำนวนระบบนิเวศ (Ecosystem) ด้านเทคโนโลยีและนวัตกรรม สำหรับงานเศรษฐกิจสร้างสรรค์	จำนวนระบบนิเวศน์ (Ecosystem) งานเศรษฐกิจสร้างสรรค์	6	รองอธิการบดีฝ่ายแผนนโยบาย และยุทธศาสตร์/สอ.(กณพ.)	คณะ/วทส. พื้นที่/SPU
13) ทรัพย์สินทางปัญญาที่ยื่นขอจดทะเบียน	จำนวนทรัพย์สินทางปัญญา	20	รองอธิการบดีฝ่ายวิจัยและพัฒนาระบบอย่างยั่งยืน/สอ.(ทรัพย์สิน)	คณะ/วทส. พื้นที่/สวท./สอ.(ทรัพย์สิน)

เป้าหมายและตัวชี้วัดที่สำคัญระดับกลยุทธ์	หน่วยนับ	ตัวชี้วัดปี 2567		
		ค่าเป้าหมาย	ผู้รายงานข้อมูล	ผู้ให้ข้อมูล
14) ร้อยละของสถานประกอบการที่ได้รับการถ่ายทอดเทคโนโลยีและนวัตกรรมและนำไปใช้ให้เกิดผล หรือ มีการยกระดับสมรรถนะในการประกอบการสูงขึ้น หรือพัฒนาและเพิ่มมูลค่าผลิตภัณฑ์และบริการด้วยความคิดสร้างสรรค์ที่ทำงานร่วมกับมหาวิทยาลัย สามารถลดต้นทุนหรือเพิ่มรายได้ให้สูงขึ้น	ร้อยละ	20	รองอธิการบดีฝ่ายวิจัยและพัฒนา ระบบอย่างยั่งยืน/สทช.	คณะ/วทส. พื้นที่/ สวท./ สทช./SPU
กลยุทธ์ที่ 2 ความเป็นนานาชาติ อมร. ล้านนา				
เป้าหมายระดับกลยุทธ์ อมร. ล้านนา ได้รับการยอมรับในระดับนานาชาติด้านวิชาการ วิจัย และนวัตกรรม เพื่อการพัฒนาชุมชนและอุตสาหกรรม				
15) การจัดอันดับที่ดีขึ้นในด้านนวัตกรรม (Time Higher Education: THE) ของมหาวิทยาลัยในระดับนานาชาติ (SDGs ด้านที่ 2,4,8,9,11,12,17)	ระดับ	อยู่ในอันดับที่ 801-1,000	รองอธิการบดีฝ่ายวิจัยและพัฒนา ระบบอย่างยั่งยืน/สวส.	สวส./ สวท./ สวท.
16) การจัดอันดับที่ดีขึ้นในด้านนวัตกรรม (U-Multirank) ของมหาวิทยาลัยในระดับนานาชาติ	ระดับ	ดี	รองอธิการบดีฝ่ายวิจัยและพัฒนา ระบบอย่างยั่งยืน/ สวส.	สวส./ สวท./ สวท.

4) แนวทางการพัฒนา

4.1 มทร. ล้านนา มีระบบสนับสนุนด้านการวิจัย พัฒนาเทคโนโลยี และนวัตกรรมที่พร้อมให้การสนับสนุนการดำเนินงานของบุคลากร

4.1.1 เพื่อยกระดับเศรษฐกิจของประเทศไทยตาม BCG Model

4.1.2 ส่งเสริมสมรรถนะการแข่งขันของภาคอุตสาหกรรมผ่านระบบ (University Industry Linkage: UIL)

4.1.3 ส่งเสริมการใช้ภูมิปัญญาท้องถิ่นและทรัพยากรท้องถิ่นที่ผนวกเข้ากับเทคโนโลยีและนวัตกรรม เพื่อการพัฒนาเศรษฐกิจฐานรากสู่การแข่งขันในระดับสากล (Lannanization)

4.1.4 ส่งเสริมให้เกิดเทคโนโลยีและนวัตกรรมที่มีมูลค่าสู่การสร้างผู้ประกอบการ (SmartEntrepreneur)

4.2 มทร. ล้านนา เป็นมหาวิทยาลัยชั้นนำในด้านการจดทะเบียนทรัพย์สินทางปัญญาด้านเทคโนโลยีและนวัตกรรมของประเทศ

4.3 ผลงานด้านการวิจัย พัฒนาเทคโนโลยี และนวัตกรรม ได้รับการยอมรับในมาตรฐานการวิจัยทั้งในประเทศและต่างประเทศ

4.4 มทร. ล้านนา ได้รับการยอมรับในระดับนานาชาติด้านวิชาการ วิจัย และนวัตกรรม เพื่อการพัฒนาชุมชนและอุตสาหกรรม

5) แผนงาน/โครงการ สำคัญ

- 5.1 กองทุนวิจัย Basic fund
- 5.2 สนับสนุนงานวิจัยและนำเสนอผลงานวิชาการ
- 5.3 แผนงานบริการวิชาการ บริการสังคม
- 5.4 แผนงานสมทบสาธารณูปโภคจากงานวิจัย
- 5.5 แผนงานงานวิจัยภายนอก (เบิกจ่ายตามระเบียบงานวิจัย)
- 5.6 โครงการ Reinventing University

3.2.3 แผนปฏิบัติการ เรื่องที่ 3 การพัฒนาประสิทธิภาพการบริหารจัดการองค์กรสมัยใหม่สู่ความเป็นเลิศ

1) เป้าหมาย

- 1) เพื่อพัฒนาการบริหารจัดการองค์กรมีธรรมาภิบาลมากขึ้นภายใต้แผนพัฒนาความเป็นเลิศของมหาวิทยาลัยในการพลิกโฉมมหาวิทยาลัย
- 2) บุคลากรมีความพึงพอใจในการสื่อสารองค์กรของมหาวิทยาลัย
- 3) พัฒนากฎ ระเบียบ ข้อบังคับ ที่ประชาคมมีส่วนร่วมในการดำเนินการ
- 4) มีระบบเทคโนโลยีดิจิทัล ในทุกภารกิจของมหาวิทยาลัยทั้งด้านการบริหารจัดการ การเรียนการสอน การวิจัยและบริการวิชาการ และการทำนุบำรุงศิลปวัฒนธรรม

2) กลยุทธ์

กลยุทธ์ที่ 1 การปรับปรุงระบบบริหารจัดการองค์กรให้มีธรรมาภิบาล

กลยุทธ์ที่ 2 การพัฒนาระบบเทคโนโลยีสารสนเทศของมหาวิทยาลัย

3) เป้าหมายและตัวชี้วัดระดับกลยุทธ์ตัวชี้วัด

เป้าหมายและตัวชี้วัดที่สำคัญระดับกลยุทธ์	หน่วยนับ	ตัวชี้วัดปี 2567		
		ค่าเป้าหมาย	ผู้รายงานข้อมูล	ผู้ให้ข้อมูล
ยุทธศาสตร์ที่ 3 การพัฒนาประสิทธิภาพการบริหารจัดการองค์กรสมัยใหม่สู่ความเป็นเลิศ (ผู้กำกับติดตาม : รอง อธิการบดี ฝ่ายบริหาร)				
กลยุทธ์ที่ 1 การปรับปรุงระบบบริหารจัดการองค์กรให้มีธรรมาภิบาล				
เป้าหมายระดับกลยุทธ์				
เพื่อการปรับปรุงกลไกการบริหารองค์กรให้มีธรรมาภิบาล เปิดโอกาสให้ประชาคมภายในมหาวิทยาลัยมีส่วนร่วมในการบริหารจัดการทุกขั้นตอน				
ตัวชี้วัดที่สำคัญระดับกลยุทธ์				
17) ความพึงพอใจต่อการบริหารจัดการของผู้บริหารมหาวิทยาลัย	ระดับ	4	รองอธิการบดี ฝ่ายบริหาร/สอ.	สอ.
ตัวชี้วัดเพิ่มเติมจาก คตป.				
ด้านแผน				
18) ร้อยละความสำเร็จในการลดระดับความเสี่ยงตามแผนบริหารความเสี่ยงของมหาวิทยาลัย	ร้อยละ	60	รองอธิการบดี ฝ่ายแผน นโยบายและ ยุทธศาสตร์/สอ. (กนผ.)	สอ. (กนผ.)
ด้านการบริหารงานบุคคล (แผนพัฒนาบุคลากร)				
19) ร้อยละความสำเร็จของการปฏิบัติตามแผนพัฒนาบุคลากรรายบุคคลของมหาวิทยาลัย	ร้อยละ	70	รองอธิการบดี ฝ่ายบริหาร/สอ. (กบบ.)	สอ. (กบบ.)
ด้านการเงิน บัญชี				
20) ร้อยละความสำเร็จของการเบิกจ่ายงบประมาณแผ่นดิน (งบลงทุน) เป็นไปตามมาตรการเร่งรัดการเบิกจ่ายงบประมาณและการใช้จ่ายภาครัฐของกระทรวงการคลัง	ร้อยละ	76	รองอธิการบดี ฝ่ายแผน นโยบายและ ยุทธศาสตร์/สอ. (กนผ.)	สอ. (กนผ.)

เป้าหมายและตัวชี้วัดที่สำคัญระดับกลยุทธ์	หน่วยนับ	ตัวชี้วัดปี 2567		
		ค่าเป้าหมาย	ผู้รายงานข้อมูล	ผู้ให้ข้อมูล
21) ร้อยละความสำเร็จของการเบิกจ่ายงบประมาณแผ่นดิน (ภาพรวม) ประจำปีของมหาวิทยาลัย	ร้อยละ	93	รองอธิการบดี ฝ่ายแผน นโยบายและ ยุทธศาสตร์/สอ. (กนผ.)	สอ. (กนผ.)
22) ระดับความสำเร็จของการจัดทำแผนกลยุทธ์ทางการเงิน	ระดับ	4	รองอธิการบดี ฝ่ายแผน นโยบายและ ยุทธศาสตร์/สอ. (ทรัพย์สิน)	สอ. (ทรัพย์สิน)
ด้านกายภาพ				
23) ระดับความสำเร็จของการจัดทำแผนตามหลักเกณฑ์ของ สำนักงานสีเขียว (Green office) ของ มทร.ล้านนา เชียงใหม่	ระดับ	4	รองอธิการบดี ฝ่ายวิจัยและ พัฒนาระบบ อย่างยั่งยืน/ สวพ.	สวพ.
ด้านคุณธรรมและความโปร่งใส				
24) การประเมินคุณธรรมและความโปร่งใสในการดำเนินงาน ของหน่วยงานภาครัฐ (ITA)	ระดับ	4	รองอธิการบดี ฝ่ายบริหาร/สอ.	สวส.
กลยุทธ์ที่ 2 การพัฒนาระบบเทคโนโลยีสารสนเทศของมหาวิทยาลัย				
เป้าหมายระดับกลยุทธ์ การพัฒนาระบบเทคโนโลยีดิจิทัลเพื่อการบริหารจัดการของมหาวิทยาลัยที่ครอบคลุมทุกภารกิจ				
25) ความพึงพอใจของบุคลากรในการใช้ระบบฐานข้อมูลหรือ การปรับเปลี่ยนความเป็นดิจิทัลของมหาวิทยาลัย	ระดับ	4	รองอธิการบดี ฝ่ายแผน นโยบาย และ ยุทธศาสตร์/ สวส.	สวส.
ตัวชี้วัดเพิ่มเติมจาก คตป.				
ด้านเทคโนโลยีสารสนเทศ				
26) ระดับความสำเร็จของการจัดทำแผนแม่บทเทคโนโลยี สารสนเทศของมหาวิทยาลัย	ระดับ	4	รองอธิการบดี ฝ่ายแผน นโยบาย และ ยุทธศาสตร์/ สวส.	สวส.
27) ระดับความสำเร็จในการรักษาความมั่นคง ปลอดภัยด้าน เทคโนโลยีสารสนเทศของมหาวิทยาลัย	ระดับ	4	รองอธิการบดี ฝ่ายแผน นโยบาย และ ยุทธศาสตร์/ สวส.	สวส.

4) แนวทางการพัฒนา

4.1 เพื่อการปรับปรุงกลไกการบริหารองค์กรให้มีธรรมาภิบาล เปิดโอกาสให้ประชาคมภายในมหาวิทยาลัยมีส่วนร่วมในการบริหารจัดการทุกขั้นตอน

4.2 การพัฒนาระบบเทคโนโลยีดิจิทัลเพื่อการบริหารจัดการของมหาวิทยาลัยที่ครอบคลุมทุกภารกิจ

5) แผนงาน/โครงการ สำคัญ

1. งบประมาณสายสนับสนุน
2. ค่าสาธารณูปโภค/ค่าตอบแทน แผ่นดิน
3. ค่าตอบแทน (เงินและค่าตอบแทนประจำตำแหน่ง)
4. งบลงทุนที่ดินและสิ่งก่อสร้าง
5. ค่าใช้จ่ายดำเนินงาน (ตอบแทน ใช้สอย วัสดุ สาธารณูปโภค)
6. แผนงานประกันคุณภาพการศึกษา
7. แผนงานค่าใช้จ่ายสมัครพนักงาน
8. แผนงานขายสินค้า
9. แผนงานเช่าสถานที่
10. แผนงานสมทบสาธารณูปโภคจากงานวิจัย
11. งบกลาง
12. โครงการพัฒนากลยุทธ์และวางแผนบุคลากรผ่านแพลตฟอร์มออนไลน์ (The Predictive Index : PI)
13. แผนงานตามนโยบายพัฒนามหาวิทยาลัย แนวทางที่ 3 Human Resource Development (HRD) ปฏิรูปการพัฒนาบุคลากรเพื่อสร้างผู้นำความเปลี่ยนแปลง Change Agent
14. แผนงานตามนโยบายพัฒนามหาวิทยาลัย แนวทางที่ 4 Legal and Rule (LaR) การพัฒนาปรับปรุง ยกเลิก กฎ ประกาศ ระเบียบ และข้อบังคับ ให้เอื้อต่อการทำงานของบุคลากร

แผนงาน/โครงการ	งบประมาณ (บาท)				ระยะเวลาดำเนินงาน (ไตรมาส)				ผู้รับผิดชอบ
	รวม	แผ่นดิน	เงินรายได้	อื่นๆ	1	2	3	4	
ยุทธศาสตร์ที่ 3 การพัฒนาประสิทธิภาพการบริหารจัดการองค์กรสมัยใหม่สู่ความเป็นเลิศผู้กำกับติดตาม : รองอธิการบดีฝ่ายบริหาร									
12. โครงการพัฒนากลยุทธ์และวางแผนบุคลากรผ่านแพลตฟอร์มออนไลน์ (The Predictive Index : PI)									
13. แผนงานตามนโยบายพัฒนามหาวิทยาลัยแนวทางการที่ 3 Human Resource Development (HRD) ปฏิรูปการพัฒนาบุคลากรเพื่อสร้างผู้นำความเปลี่ยนแปลง Change Agent									
14. แผนงานตามนโยบายพัฒนามหาวิทยาลัยแนวทางการที่ 4 Legal and Rule (LaR) การพัฒนา ปรับปรุง ยกเลิก กฎ ประกาศ ระเบียบ และข้อบังคับ ให้เอื้อต่อการทำงานของบุคลากร									
รวมยุทธศาสตร์ที่ 3	5,274,480	813,700	4,460,780						

3.2.4 แผนปฏิบัติการ เรื่องที่ 4 การส่งเสริมสังคมภาคีเครือข่าย ยกระดับศักยภาพสังคม คุณภาพชีวิตที่เป็นมิตรกับสิ่งแวดล้อมด้วยเทคโนโลยีและนวัตกรรมแห่งล้านนาให้สามารถปรับตัวได้ทันต่อพลวัตการเปลี่ยนแปลงของโลก

1) เป้าหมาย

- 1) เพื่อพัฒนาเทคโนโลยีและนวัตกรรมที่ตอบสนองความต้องการของสังคมในพื้นที่โดยใช้ศักยภาพโครงสร้างของมหาวิทยาลัยแต่ละพื้นที่
- 2) เพื่อสร้างเครือข่ายการทำงานร่วมในระดับท้องถิ่นเพื่อยกระดับ และลดความเหลื่อมล้ำในสังคม
- 3) ส่งเสริมการนำเอาเทคโนโลยีและนวัตกรรมไปใช้เพื่อยกระดับเศรษฐกิจฐานราก
- 4) เพื่อพัฒนาระบบการบริหารงานวิจัยและนวัตกรรม
- 5) เพื่อเพิ่มศักยภาพศูนย์พัฒนาความเป็นเลิศด้านวิชาชีพและเทคโนโลยี
- 6) เพื่อสร้างเครือข่ายวิจัยและนวัตกรรมในลักษณะจตุรภาคี

2) กลยุทธ์

กลยุทธ์ที่ 1 การพัฒนาชุมชนและอุตสาหกรรมด้วยองค์ความรู้ของมหาวิทยาลัย

กลยุทธ์ที่ 2 การขับเคลื่อนงานวิจัยเพื่อพัฒนาชุมชน ธุรกิจ และอุตสาหกรรมร่วมกับเครือข่าย

3) เป้าหมายและตัวชี้วัดระดับกลยุทธ์

เป้าหมายและตัวชี้วัดที่สำคัญระดับกลยุทธ์	หน่วยนับ	ตัวชี้วัดปี 2567		
		ค่าเป้าหมาย	ผู้รายงานข้อมูล	ผู้ให้ข้อมูล
ยุทธศาสตร์ที่ 4 การส่งเสริมสังคมภาคีเครือข่าย ยกระดับศักยภาพสังคม คุณภาพชีวิตที่เป็นมิตรกับสิ่งแวดล้อมด้วยเทคโนโลยีและนวัตกรรมแห่งล้านนาให้สามารถปรับตัวได้ทันต่อพลวัตการเปลี่ยนแปลงของโลก				
กลยุทธ์ที่ 1 การพัฒนาชุมชนและอุตสาหกรรมด้วยองค์ความรู้ของมหาวิทยาลัย				
เป้าหมายระดับกลยุทธ์				
นำเทคโนโลยีและนวัตกรรมที่สามารถแก้ไขปัญหาสังคม ชุมชน และอุตสาหกรรม เพื่อขับเคลื่อนเศรษฐกิจและสังคมของชุมชนและอุตสาหกรรม				
28) จำนวนคณาจารย์และบุคลากรที่นำเทคโนโลยีและนวัตกรรมไปพัฒนาในภาคอุตสาหกรรม ชุมชน สังคม	จำนวนอาจารย์	100	รองอธิการบดีฝ่ายวิจัยและพัฒนาระบบอย่างยั่งยืน /สทช.	คณะ/วทส. พื้นที่/สวท./สทช.
29) แหล่งเรียนรู้ตลอดชีวิตของสังคม	จำนวนแหล่งเรียนรู้ตลอดชีวิต	6	รองอธิการบดีฝ่ายวิจัยและพัฒนาระบบอย่างยั่งยืน /สทช.	คณะ/วทส. พื้นที่/สวท./สทช.
30) ร้อยละของบุคลากรสายวิชาการรายใหม่ที่ได้รับทุนวิจัยจากแหล่งทุนภายนอก	ร้อยละ	10	รองอธิการบดีฝ่ายวิจัยและพัฒนาระบบอย่างยั่งยืน /สวท.	คณะ/วทส. พื้นที่/สวท./SPU

เป้าหมายและตัวชี้วัดที่สำคัญระดับกลยุทธ์	หน่วยนับ	ตัวชี้วัดปี 2567		
		ค่าเป้าหมาย	ผู้รายงานข้อมูล	ผู้ให้ข้อมูล
กลยุทธ์ที่ 2 การขับเคลื่อนงานวิจัยเพื่อพัฒนาชุมชน ธุรกิจ และอุตสาหกรรมร่วมกับเครือข่าย				
เป้าหมายระดับกลยุทธ์				
เพื่อนำงานวิจัย เทคโนโลยี และนวัตกรรมร่วมกันกับเครือข่ายจตุรภาคี ส่งเสริมสมรรถนะการแข่งขันของธุรกิจชุมชนและภาคอุตสาหกรรม				
31) งบประมาณจากที่สนับสนุนงานวิจัย เทคโนโลยีและนวัตกรรมจากแหล่งทุนภายนอก	ค่าเฉลี่ยต่อโครงการ (บาท)	1,500,000	รองอธิการบดีฝ่ายวิจัยและพัฒนาระบบอย่างยั่งยืน/สวพ.	คณะ/วทส. พื้นที่/สวพ./ได้รับพระบรมมี/SPU/UBI
32) ผลงานโครงการวิจัยเทคโนโลยีและนวัตกรรมที่ร่วมกับเครือข่าย	จำนวนผลงาน	120	รองอธิการบดีฝ่ายวิจัยและพัฒนาระบบอย่างยั่งยืน/สวพ.	คณะ/วทส. พื้นที่/สวพ./SPU

4) แนวทางการพัฒนา

4.1 นำเทคโนโลยีและนวัตกรรมที่สามารถแก้ไขปัญหาสังคม ชุมชน และอุตสาหกรรม เพื่อขับเคลื่อนเศรษฐกิจและสังคมของชุมชนและอุตสาหกรรม

4.2 เพื่อนำงานวิจัย เทคโนโลยี และนวัตกรรมร่วมกันกับเครือข่ายจตุรภาคี ส่งเสริมสมรรถนะการแข่งขันของธุรกิจชุมชนและภาคอุตสาหกรรม

5) แผนงาน/โครงการ สำคัญ

1. โครงการสนับสนุนกิจกรรมมูลนิธิโครงการหลวงและโรงงานแปรรูป
2. โครงการตามพระราชดำริ
3. โครงการสนับสนุนศูนย์พัฒนาโครงการหลวง
4. โครงการอนุรักษ์พันธุกรรมพืชอันเนื่องมาจากพระราชดำริ
5. แผนงานบริการวิชาการ บริการสังคม
6. โครงการพัฒนากลไกการจัดเก็บและรายงานข้อมูลการจัดประชุมนานาชาติของโมซซีซีตีเข้าสู่สมาคมส่งเสริมการประชุมนานาชาติ (ICCA) (โครงการสำคัญ)
7. โครงการพัฒนาและผลิตกำลังคนของประเทศเพื่อรองรับนโยบาย Thailand 4.0
8. แผนงานตามนโยบายพัฒนามหาวิทยาลัย แนวทางที่ 2 University Service Agriculture Industry Linkage (USAIL)

3.2.5 แผนปฏิบัติการราชการ เรื่องที่ 5 การสืบสาน รักษา ต่อยอด ปรัชญาและศาสตร์พระราชารักษาเพื่อการพัฒนาที่ยั่งยืน (ผู้กำกับติดตาม : รองอธิการบดีฝ่ายวิจัยและพัฒนาระบบอย่างยั่งยืน)

1) เป้าหมาย

- 1) เพื่อการสืบสาน รักษา ต่อยอด ปรัชญาและศาสตร์พระราชารักษาเพื่อการพัฒนาที่ยั่งยืน

2) กลยุทธ์

กลยุทธ์ที่ 1 ส่งเสริมและพัฒนาชุมชน สืบสาน รักษา ต่อยอด ปรัชญาและศาสตร์พระราชารักษา ด้วยเทคโนโลยีและนวัตกรรมจากองค์ความรู้ของมหาวิทยาลัย

3) เป้าหมายและตัวชี้วัดระดับกลยุทธ์

เป้าหมายและตัวชี้วัดที่สำคัญระดับกลยุทธ์	หน่วยนับ	ตัวชี้วัดปี 2567		
		ค่าเป้าหมาย	ผู้รายงานข้อมูล	ผู้ให้ข้อมูล
ยุทธศาสตร์ที่ 5 การสืบสาน รักษา ต่อยอด ปรัชญาและศาสตร์พระราชารักษาเพื่อการพัฒนาที่ยั่งยืน (ผู้กำกับติดตาม : รองอธิการบดีฝ่ายวิจัยและพัฒนาระบบอย่างยั่งยืน)				
กลยุทธ์ที่ 1 ส่งเสริมและพัฒนาชุมชน สืบสาน รักษา ต่อยอด ปรัชญาและศาสตร์พระราชารักษา ด้วยเทคโนโลยีและนวัตกรรมจากองค์ความรู้ของมหาวิทยาลัย				
เป้าหมายระดับกลยุทธ์				
1) ใช้เทคโนโลยีและนวัตกรรมเพื่อลดต้นทุน และเพิ่มประสิทธิภาพของการประกอบอาชีพในชุมชนพื้นที่โครงการหลวงและโครงการพระราชดำริ				
2) ใช้เทคโนโลยีและนวัตกรรมเพื่ออนุรักษ์พันธุกรรมพืชอันเนื่องมาจากพระราชดำริฯ				
33) จำนวนโครงการ/กิจกรรมที่ใช้เทคโนโลยีและนวัตกรรมที่นำไปใช้ในโครงการหลวง โครงการตามพระราชดำริ หรือชุมชน	จำนวนโครงการ/กิจกรรม	55	ผู้ช่วยอธิการบดี/กลุ่มแผนงานที่ได้รับพระบารมี	คณะ/วทส./สวก./พื้นที่
34) กิจกรรมที่นำองค์ความรู้ไปยกระดับคุณภาพชีวิตให้กับชุมชน สังคม	จำนวนกิจกรรม	6	รองอธิการบดีฝ่ายวิจัยและพัฒนาระบบอย่างยั่งยืน/สสช.	คณะ/วทส./พื้นที่/สวก./สสช.
35) จำนวนโครงการหรือกิจกรรมอนุรักษ์พันธุกรรมพืชที่นำไปใช้ประโยชน์	จำนวนโครงการ/กิจกรรม	20	รองอธิการบดีฝ่ายวิจัยและพัฒนา ระบบอย่างยั่งยืน/สวก.	คณะ/วทส./พื้นที่/สวก.

4) แนวทางการพัฒนา

4.1 ใช้เทคโนโลยีและนวัตกรรมเพื่อลดต้นทุน และเพิ่มประสิทธิภาพของการประกอบอาชีพในชุมชนพื้นที่โครงการหลวงและโครงการพระราชดำริ

4.2 ใช้เทคโนโลยีและนวัตกรรมเพื่ออนุรักษ์พันธุกรรมพืชอันเนื่องมาจากพระราชดำริฯ

5) แผนงาน/โครงการสำคัญ

1. แผนงานได้รับพระบารมีฯ
2. แผนงานตามนโยบายพัฒนามหาวิทยาลัย แนวทางที่ 2 University Service Agriculture Industry Linkage (USAIL)

6) รายละเอียดแผนปฏิบัติการ มหาวิทยาลัยเทคโนโลยีราชมงคลล้านนา น่าน ประจำปีงบประมาณ พ.ศ.2567

แผนงาน/โครงการ	งบประมาณ (บาท)				ระยะเวลาดำเนินงาน (ไตรมาส)				ผู้รับผิดชอบ
	รวม	แผ่นดิน	เงินรายได้	อื่นๆ	1	2	3	4	
ยุทธศาสตร์ที่ 5 การสืบสาน รักษา ต่อยอด ปรัชญาและศาสตร์พระราชารักษาเพื่อการพัฒนาที่ยั่งยืน ผู้กำกับติดตาม : รองอธิการบดีฝ่ายวิจัยและพัฒนาระบบอย่างยั่งยืน									
1. แผนงานได้ร่มพระบารมีฯ (โครงการ New Academic Staff : NAS)				-					
2. แผนงานตามนโยบายพัฒนามหาวิทยาลัย แนวทางที่ 2 University Service Agriculture Industry Linkage (USAIL)									
รวมยุทธศาสตร์ที่ 5			-	-					

3.3 ประมาณการวงเงินงบประมาณ พ.ศ. 2567

3.3.1 งบประมาณแผ่นดิน จำนวน 46,247,590 บาท

หมวดงบประมาณ	งบประมาณแผ่นดิน (บาท)
1. งบบุคลากร	18,711,300
2. งบดำเนินงาน	117,000
3. งบลงทุน	-
4. งบเงินอุดหนุน	27,419,290
รวม	46,247,590

3.3.2 ประมาณการรายได้ของมหาวิทยาลัยเทคโนโลยีราชมงคลล้านนา น่าน จำนวน 16,994,154 บาท

แหล่งรายได้ (กิจกรรม/ภารกิจ)	งบประมาณเงินรายได้ (บาท)
1. ค่าธรรมเนียมการศึกษา	
2. งานฟาร์ม	1,690,000
3. รายได้งานวิจัย	
4. รายรับงานบริการสังคม	1,183,950
5. รายรับอื่นๆ	
5.1 รายรับจากการขายสินค้า	
5.2 รายรับค่าเช่าอสังหาริมทรัพย์	
5.3 รายรับค่าขึ้นทะเบียนบัณฑิต	
5.4 รายรับค่ารับสมัครนักศึกษา	
5.5 รายรับค่าปรับพื้นฐาน	
5.6 รายรับดอกเบี้ยเงินฝาก	
5.7 รายรับค่าปรับ	
5.8 รายได้สมทบสาธารณูปโภคจากงาน	
5.9 รายได้ค่าบัตรประจำตัวนักศึกษา	
5.10 รายได้จากบริการ	
5.11 รายได้ค่ารับสมัครรับพนักงาน	
5.12 รายได้ค่าขึ้นทะเบียนนักศึกษาใหม่	
5.13 รายได้ค่าธรรมเนียมการศึกษาพิเศษ	
5.14 ค่าปฐมนิเทศนักศึกษาใหม่	
5.15 ค่าปัจฉิมนิเทศนักศึกษา	
รวมทั้งสิ้น	

** รายรับอื่นประกอบไปด้วย รายได้ค่าเอกสารจัดซื้อจัดจ้าง รายได้ค่าสาธารณูปโภค (สมทบงานวิจัย) รายได้ค่า สมัครสอบพนักงาน และรายได้เงินชดเชยค่างานก่อสร้าง เป็นต้น

3.3.3 ประมาณการวงเงินงบประมาณทั้งหมด 63,011,050 บาท

แผนปฏิบัติการ	งบประมาณ (บาท)				ระยะเวลาดำเนินการ (ไตรมาส)				ผู้รับผิดชอบ
	รวม	งบประมาณแผ่นดิน	รายได้หน่วยงาน	อื่นๆ	1	2	3	4	
ยุทธศาสตร์ที่ 1 การจัดการศึกษาสำหรับคนทุกช่วงวัยเพื่อการพัฒนาบัณฑิตนักปฏิบัติสู่ศตวรรษที่ 21 (ผู้กำกับติดตาม: รองอธิการบดีฝ่ายวิชาการและกิจการนักศึกษา)									
1. งบบุคลากรสายวิชาการ และสนับสนุน	30,336,100	26,082,100	4,254,000						
2. วัสดุการศึกษา	948,490	523,490	425,000						
3. งบลงทุน ครุภัณฑ์									
4. โครงการกระบวนการตรวจสอบรอยเชื่อม									
ซ่อมหัวราง									
5. แผนงานตามนโยบายพัฒนามหาวิทยาลัย									
6. การพัฒนาการจัดการศึกษา									
7. แผนงานพระราชทานปริญญาบัตร									
8. แผนงานทำนุบำรุงศิลปวัฒนธรรม		-	-	-					

ส่วนที่ 4 รายละเอียดการจัดสรรงบประมาณ ประจำปีงบประมาณ พ.ศ.2567

4.1 สรุปการจัดสรรงบประมาณแผ่นดิน และเงินรายได้ ประจำปีงบประมาณ พ.ศ.2567

หมวดงบประมาณ	งบประมาณ (บาท)		
	แผ่นดิน	เงินรายได้	รวม
1. งบบุคลากร	18,711,300	4,254,000	22,965,300
2. งบดำเนินงาน	117,000	206,780	323,780
3. งบลงทุน	-	-	-
4. งบเงินอุดหนุน	27,419,290	5,958,930	33,378,220
5. งบรายจ่ายอื่น	-	6,343,750	6,343,750
6. งบกลาง	-	-	-
รวม	46,247,590	16,763,460	63,011,050

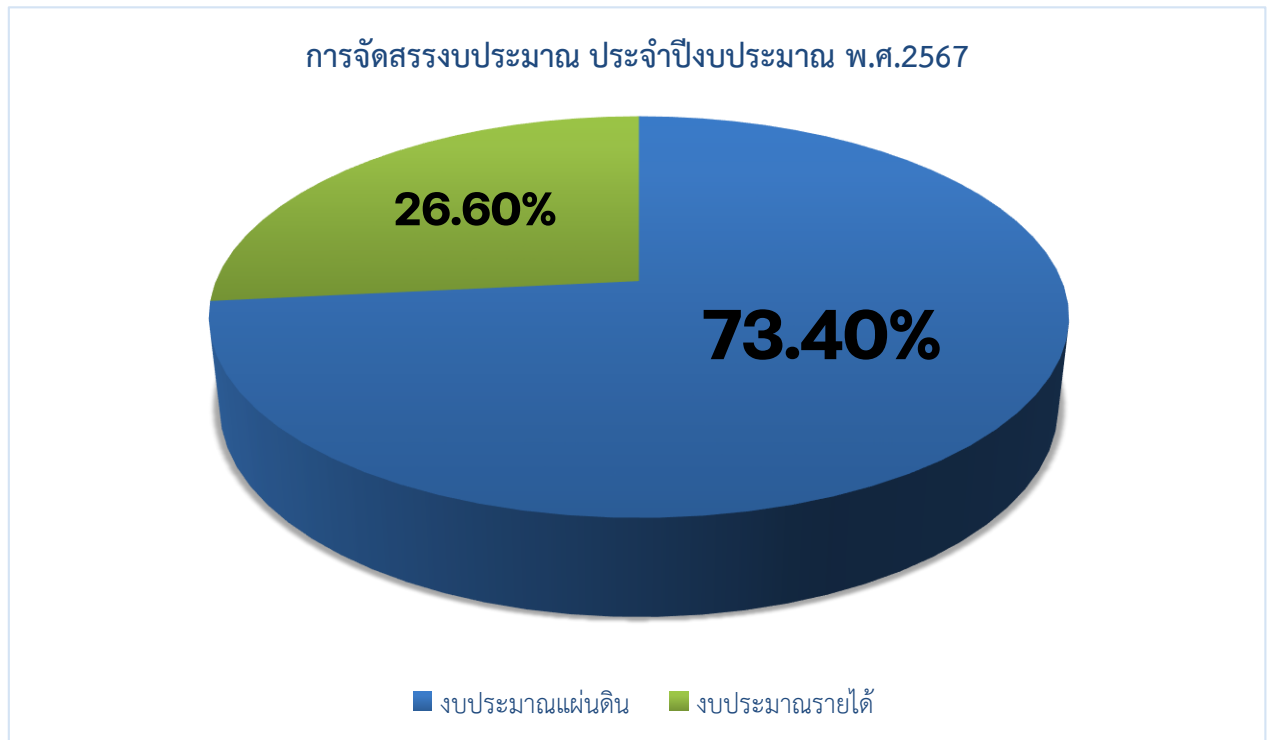

แผนภูมิที่ 1 สรุปสัดส่วนการจัดสรรงบประมาณแผ่นดินและเงินรายได้ ประจำปีงบประมาณ พ.ศ.2567

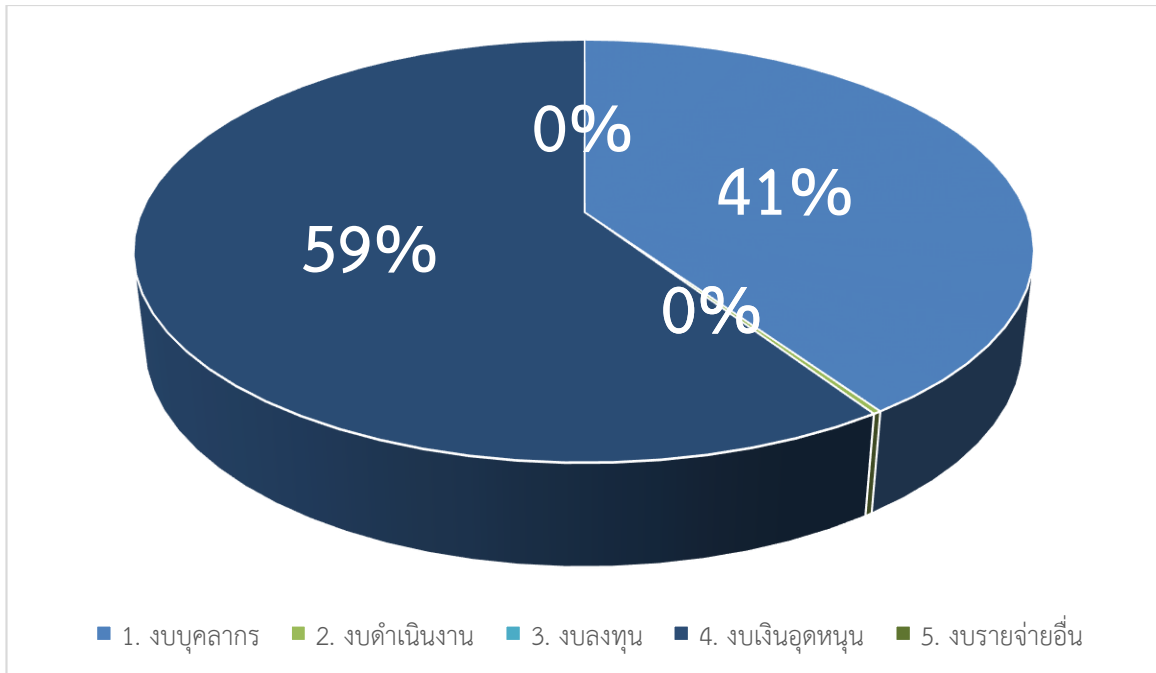

แผนภูมิที่ 2 สัดส่วนการจัดสรรงบประมาณแผ่นดิน ประจำปีงบประมาณ พ.ศ.2567

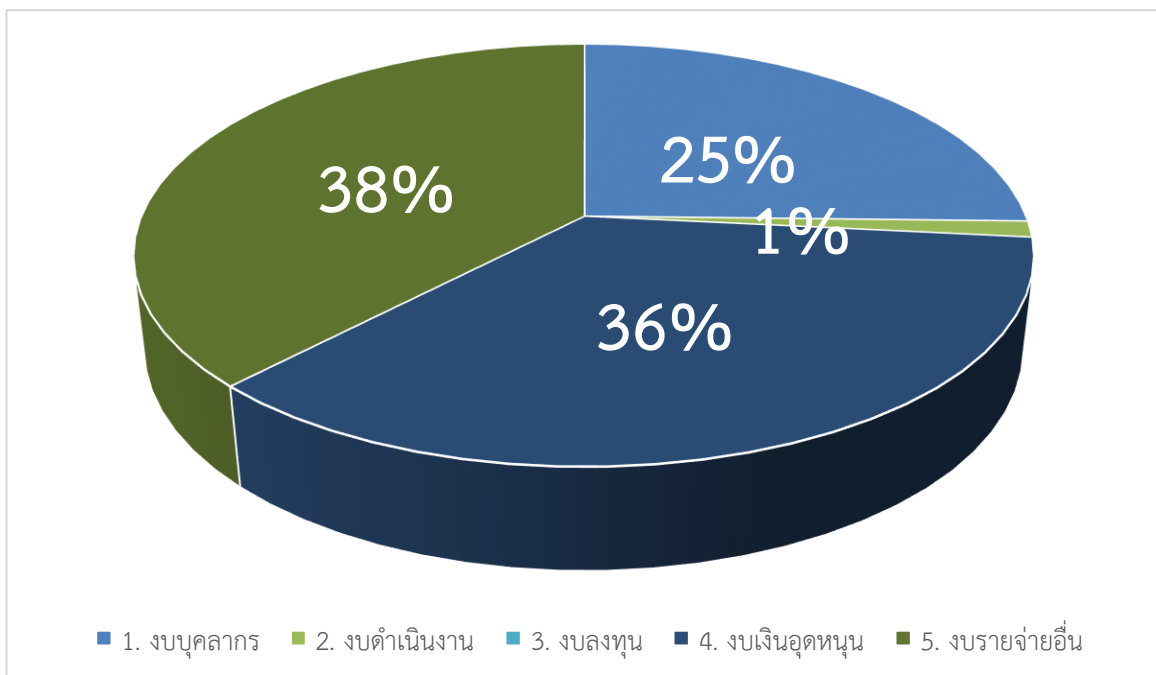

แผนภูมิที่ 3 สัดส่วนการจัดสรรงบประมาณเงินรายได้ ประจำปีงบประมาณ พ.ศ.2567

4.2 รายละเอียดการจัดสรรงบประมาณแผ่นดิน และเงินรายได้ ประจำปีงบประมาณ พ.ศ.2567

4.2.1 รายละเอียดการจัดสรรงบประมาณแผ่นดินประจำปีงบประมาณ พ.ศ.2567

หมวดรายการ	รวม
1. งบบุคลากร	18,711,300
1.1 เงินเดือนและค่าจ้างประจำ	17,276,500
1.1.1 เงินเดือน	15,338,600
1.1.1.1 อัตราเดิม	13,333,600
1.1.1.2 เงินค่าตอบแทนรายเดือนสำหรับข้าราชการ	977,600
1.1.1.3 เงินประจำตำแหน่งทางวิชาการ	999,600
1.1.1.4 เงินประจำตำแหน่งประเภทวิชาชีพเฉพาะ เชี่ยวชาญเฉพาะ	27,800
1.1.1.5 ค่าตอบแทนรายเดือนตำแหน่งประเภทวิชาชีพเฉพาะ เชี่ยวชาญเฉพาะ	-
1.1.1.6 เงินเพิ่มสำหรับตำแหน่งที่มีหตุพิเศษตำแหน่งนิตกร	-
1.1.2 ค่าจ้างประจำ	1,937,900
1.1.2.1 อัตราเดิม	1,937,900
1.2 ค่าจ้างชั่วคราว	257,600
1.2.1 ค่าจ้างรายเดือน	257,600
1.3 ค่าตอบแทนพนักงานราชการ	1,177,200
1.3.1 อัตราเดิม	1,177,200
2. งบดำเนินงาน	117,000
2.1 ค่าตอบแทน	63,400
2.1.1 เงินประจำตำแหน่งผู้บริหารที่มีวาระสำหรับข้าราชการ	-
2.1.2 เงินประจำตำแหน่งผู้บริหารที่มีวาระสำหรับพนักงานมหาวิทยาลัย	-
2.1.3 ค่าตอบแทนรายเดือนตำแหน่งประเภทผู้บริหารที่มีวาระสำหรับข้าราชการ	-
2.1.4 ค่าตอบแทนรายเดือนตำแหน่งประเภทผู้บริหารที่มีวาระสำหรับพนักงานมหาวิทยาลัย	-
2.1.5 เงินประจำตำแหน่งผู้บริหารที่ไม่มีวาระ	-
2.1.6 ค่าตอบแทนรายเดือนตำแหน่งผู้บริหารที่ไม่มีวาระ	-
2.1.7 ค่าตอบแทนพิเศษข้าราชการที่ได้รับเงินเดือนเต็มขั้น	-
2.1.8 ค่าตอบแทนพิเศษลูกจ้างประจำที่ได้รับเงินเดือนเต็มขั้น	-
2.1.9 ค่าเช่าบ้านสำหรับลูกจ้างชั่วคราว	63,400
2.2 ค่าใช้สอย	53,600
2.2.1 เงินสมทบกองทุนประกันสังคมสำหรับพนักงานราชการ	45,000
2.2.2 เงินสมทบกองทุนประกันสังคมสำหรับลูกจ้างชั่วคราว	6,000
2.2.3 เงินสมทบกองทุนเงินทดแทนสำหรับพนักงานราชการ	2,400
2.2.4 เงินสมทบกองทุนเงินทดแทนสำหรับลูกจ้างชั่วคราว	200
2.2.5 เงินสำรองจ่ายบำเหน็จ	-

หมวดรายการ	รวม
3. งบลงทุน	
3.1 ค่าครุภัณฑ์	
3.1.1 ครุภัณฑ์การศึกษา	
3.1.1.1 ค่าครุภัณฑ์สูงกว่า 1 ล้านบาท	
3.1.1.2 ค่าครุภัณฑ์ต่ำกว่า 1 ล้านบาท	
3.2 ค่าที่ดินและสิ่งก่อสร้าง	
3.2.2 สิ่งก่อสร้างไม่ผูกพัน (1 ปี)	
3. งบลงทุน	
4. งบเงินอุดหนุน	27,419,290
4.1 ค่าใช้จ่ายดำเนินงาน	1,337,190
4.1.1 ค่าตอบแทน	-
4.1.1.2 เงินตอบแทนเหมาจ่ายจัดหารถยนต์ประจำตำแหน่ง	-
4.1.2 ค่าใช้สอย	-
4.1.3 ค่าวัสดุ	523,490
4.1.3.7 วัสดุการศึกษา (และเอกสารสิ่งพิมพ์)	523,490
4.1.4 ค่าสาธารณูปโภค	813,700
4.1.4.1 ค่าไฟฟ้า	756,400
4.1.4.2 ค่าประปา	43,300
4.1.4.3 ค่าโทรศัพท์	14,000
4.1.4.4 ค่าบริการสื่อสารและโทรคมนาคม	-
4.2 ค่าใช้จ่ายบุคลากร	26,082,100
4.2.1 ค่าใช้จ่ายบุคลากร เงินเดือน	25,416,800
4.2.2 ค่าใช้จ่ายบุคลากร เงินประจำตำแหน่งทางวิชาการ	665,300
4.2.3 ค่าใช้จ่ายบุคลากร ค่าตอบแทนรายเดือน ค่าวิชาชีพ	-
4.3 ค่าใช้จ่ายโครงการสนับสนุนกิจกรรมมูลนิธิโครงการหลวงและโรงงานแปรรูป	-
4.4 ค่าใช้จ่ายโครงการตามพระราชดำริ	-
4.5 ค่าใช้จ่ายโครงการสนับสนุนศูนย์พัฒนาโครงการหลวง	-
4.6 ค่าใช้จ่ายโครงการอนุรักษ์พันธุกรรมพืชอันเนื่องมาจากพระราชดำริ	-
4.7 โครงการพัฒนากลไกการจัดเก็บและรายงานข้อมูลการจัดประชุมนานาชาติของ ไมซ์ ซิตีเข้าสู่สมาคมส่งเสริมการประชุมนานาชาติ (ICCA) (โครงการสำคัญ)	-
4.8 โครงการพัฒนาและผลิตกำลังคนของประเทศเพื่อรองรับนโยบาย Thailand 4.0	-
4.9 โครงการกระบวนการตรวจสอบรอยเชื่อมซ่อมหัวราง	-
4.10 กองทุนวิจัย Basic fund	-
รวมทั้งหมด	46,247,590

4.2.2 รายละเอียดการจัดสรรงบประมาณเงินรายได้ประจำปีงบประมาณ พ.ศ.2567

หมวด รายการ	รวม (บาท)
งบบุคลากร	4,254,000
1.2 ค่าจ้างชั่วคราว	4,254,000
1.2.1 ค่าจ้างชั่วคราว	4,206,840
1.2.2 ค่าครองชีพ	47,160
งบดำเนินงาน	206,780
2.1 ค่าตอบแทน	-
2.1.1 เงินประจำตำแหน่งผู้บริหารที่มีวาระสำหรับข้าราชการ	-
2.1.2 เงินประจำตำแหน่งผู้บริหารที่มีวาระสำหรับพนักงานมหาวิทยาลัย	-
2.1.3 ค่าตอบแทนรายเดือนตำแหน่งประเภทผู้บริหารที่มีวาระสำหรับข้าราชการ	-
2.1.4 ค่าตอบแทนรายเดือนตำแหน่งประเภทผู้บริหารที่มีวาระสำหรับพนักงานมหาวิทยาลัย	-
2.1.5 เงินประจำตำแหน่งผู้บริหารที่ไม่มีวาระ (ข้าราชการ)	-
2.1.6 ค่าตอบแทนรายเดือนตำแหน่งผู้บริหารที่ไม่มีวาระ (ข้าราชการ)	-
2.1.5 เงินประจำตำแหน่งผู้บริหารที่ไม่มีวาระ (พนักงานมหาวิทยาลัย)	-
2.1.6 ค่าตอบแทนรายเดือนตำแหน่งผู้บริหารที่ไม่มีวาระ (พนักงานมหาวิทยาลัย)	-
2.1.4 เงินตอบแทนผู้บริหารมหาวิทยาลัยที่เกษียณอายุราชการ	-
2.2 ค่าใช้สอย	206,780
2.2.2 เงินสมทบกองทุนประกันสังคมสำหรับลูกจ้างชั่วคราว	198,360
2.2.4 เงินสมทบกองทุนเงินทดแทนสำหรับลูกจ้างชั่วคราว	8,420
งบลงทุน	
3.1 ค่าครุภัณฑ์	
3.1.1 ครุภัณฑ์การศึกษา	
3.1.1.1 ค่าครุภัณฑ์สูงกว่า 1 ล้านบาท	
3.1.1.2 ค่าครุภัณฑ์ต่ำกว่า 1 ล้านบาท	
3.2 ค่าที่ดินและสิ่งก่อสร้าง	
3.2.1 สิ่งก่อสร้างผูกพันใหม่	
3.2.2 สิ่งก่อสร้างไม่ผูกพัน (1 ปี)	

งบเงินอุดหนุน	5,958,930
4.1 ค่าใช้จ่ายดำเนินงาน	5,958,930
4.1.1 ค่าตอบแทน	394,930
4.1.1.1 ค่าตอบแทนผู้ปฏิบัติงานให้ราชการ	394,930
ค่าปฏิบัติงานนอกเวลาราชการ	129,010
ค่าสอนภาคสมทบ/ภาคพิเศษ	265,920
ค่าเบี้ยประชุม	-
4.1.1.2 เงินตอบแทนหมาจ่ายจัดหารถยนต์ประจำตำแหน่ง	-
4.1.2 ค่าใช้สอย	3,579,000
4.1.2.1 ค่าเบี้ยเลี้ยง ค่าเช่าที่พักและค่าพาหนะ	404,000
ค่าใช้จ่ายในการประชุม	-
ค่าเดินทางผู้บริหาร	60,000
พัฒนาบุคลากร	344,000
4.1.2.2 ค่าจ้างเหมาบริการ	3,075,000
4.1.2.4 ค่าซ่อมแซมครุภัณฑ์	100,000
4.1.2.5 ค่าใช้สอยอื่น	-
4.1.3 ค่าวัสดุ	755,000
4.1.3.1 วัสดุสำนักงาน	50,000
4.1.3.2 วัสดุเชื้อเพลิงและหล่อลื่น	240,000
4.1.3.3 วัสดุก่อสร้าง	10,000
4.1.3.4 วัสดุงานบ้านงานครัว	10,000
4.1.3.5 วัสดุไฟฟ้าและวิทยุ	10,000
4.1.3.6 วัสดุการศึกษา	425,000
4.1.3.7 วัสดุหนังสือ วารสาร และตำรา	-
4.1.3.8 วัสดุการเกษตร	-
4.1.3.9 วัสดุยานพาหนะและขนส่ง	10,000
4.1.3.10 วัสดุวิทยาศาสตร์และการแพทย์	-
4.1.4 ค่าสาธารณูปโภค	1,230,000
4.1.4.1 ค่าไฟฟ้า	1,000,000
4.1.4.2 ค่าประปา	200,000
4.1.4.3 ค่าโทรศัพท์	-
4.1.4.4 ค่าบริการสื่อสารและโทรคมนาคม	-
4.1.4.5 ค่าไปรษณีย์	30,000

หมวดรายการ	รวม (บาท)
4.2 ค่าใช้จ่ายบุคลากร	6,343,750
4.3 ทุนสนับสนุนการศึกษานักศึกษาและบุคลากร	-
4.4 สนับสนุนงานวิจัยและนำเสนอผลงานวิชาการ	-
งบรายจ่ายอื่น	-
5.1 แผนงานตามนโยบายพัฒนามหาวิทยาลัย	-
5.2 ค่าใช้จ่ายในการพัฒนาการจัดการศึกษา	-
5.3 แผนงานค่าใช้จ่ายงานพระราชทานปริญญาบัตร	1,440,000
5.4 แผนงานทำนุบำรุงศิลปวัฒนธรรม	1,260,000
5.5 แผนงานประกันคุณภาพการศึกษา	125,000
5.6 แผนงานค่ากิจกรรมพัฒนานักศึกษา (800/คน/ภาคเรียน)	100,000
5.7 แผนงานค่าพัฒนามหาวิทยาลัยดิจิทัล (700/คน/ภาคเรียน) (เดิม ค่าสารสนเทศและห้องสมุด)	-
5.8 แผนงานค่าปฐมนิเทศ	319,800
5.9 แผนงานค่าปัจฉิมนิเทศ	225,000
5.10 แผนงานค่าขึ้นทะเบียนนักศึกษาใหม่	6,343,750
5.11 แผนงานพัฒนากำลังคนนักวิชาชีพที่เน้นปฏิบัติการ (สหกิจ)	-
5.12 แผนงานปรับปรุงพื้นฐานความรู้นักศึกษาใหม่	-
5.13 แผนงานการจัดการศึกษาและวิจัยร่วมระหว่าง ภาครัฐ ภาคเอกชน และภาคการศึกษา	-
5.13.1 โครงการบูรณาการเรียนรู้กับการทำงาน	-
5.13.2 โครงการบัณฑิตพันธุ์ใหม่	-
5.13.3 โครงการ กสศ.	-
5.13.4 โครงการจัดการศึกษาและวิจัยร่วมระหว่าง ภาครัฐ ภาคเอกชน และภาคการศึกษา	-
5.14 แผนงานหลักสูตรนานาชาติ	-
5.15 แผนงานหลักสูตรโครงการจัดตั้งคณะ	-
5.16 แผนงานหลักสูตรปริญญาตรี (ภาคพิเศษ)	-
5.17 แผนงานหลักสูตรปริญญาโท	-
5.18 แผนงานหลักสูตรปริญญาเอก	-
5.19 แผนงานรับสมัครนักศึกษาใหม่	-
5.20 แผนงานค่าใช้จ่ายสมัครพนักงาน	-
5.21 แผนงานค่าใช้จ่ายบัตรนักศึกษา	-
5.22 แผนงานค่าใช้จ่ายขึ้นทะเบียนบัณฑิต	-
5.23 แผนงานขายสินค้า	-
5.24 แผนงานงานฟาร์ม	1,690,000

หมวดรายการ	รวม (บาท)
5.25 แผนงานบริการวิชาการ บริการสังคม	1,183,950
5.26 แผนงานค่าเช่า สถานที่	-
5.27 แผนงานหอพัก	-
5.28 แผนงานค่าธรรมเนียมการศึกษาพิเศษสำหรับบริการเทคโนโลยีสารสนเทศ (500/คน/ภาคเรียน)	-
5.29 แผนงานสมทบสาธารณูปโภคจากงานวิจัย	-
5.30 แผนงานบริหารกองทุน	-
5.31 แผนงานพัฒนากำลังคนด้านดิจิทัล	-
งบกลาง	
รวมจ่าย	16,763,460
แผนรายจ่าย ไม่เกิน ร้อยละ 10	2,000,000
แผนงานงานวิจัยภายนอก (เบิกจ่ายตามระเบียบงานวิจัย)	-
เงินสะสม	-

4.3 การจัดสรรงบประมาณตามยุทธศาสตร์มหาวิทยาลัยเทคโนโลยีราชมงคลล้านนา ประจำปีงบประมาณ พ.ศ. 2567

ยุทธศาสตร์	งบประมาณ (บาท)			
	รวม	แผ่นดิน	รายได้	อื่นๆ
ยุทธศาสตร์ที่ 1 การจัดการศึกษาสำหรับคนทุกช่วงวัยเพื่อการพัฒนาบัณฑิตนักปฏิบัติสู่ศตวรรษที่ 21	32,190,390	26,605,590	5,584,800	
ยุทธศาสตร์ที่ 2 การพัฒนางานวิจัยและ นวัตกรรมอย่างมืออาชีพ เพื่อสร้างนวัตกรรมสิ่งประดิษฐ์ สำหรับการยกระดับชุมชน สังคม ประเทศ				
ยุทธศาสตร์ที่ 3 การพัฒนาประสิทธิภาพการบริหารจัดการการศึกษามัยใหม่สู่ความเป็นเลิศ	5,274,480	813,700	4,460,780	
ยุทธศาสตร์ที่ 4 การส่งเสริมสังคมภาคี เครือข่าย ยกระดับศักยภาพสังคมคุณภาพ ชีวิตที่เป็นมิตรกับสิ่งแวดล้อม ด้วย เทคโนโลยีและนวัตกรรมแห่งล้านนาให้ สามารถปรับตัวได้ทันต่อพลวัตการเปลี่ยนแปลงของโลก				
ยุทธศาสตร์ที่ 5 การสืบสาน รักษา ต่อยอด ปรัชญาและศาสตร์พระราชารักษาเพื่อการพัฒนาที่ยั่งยืน				
รวม	37,464,870	27,419,290	10,045,580	

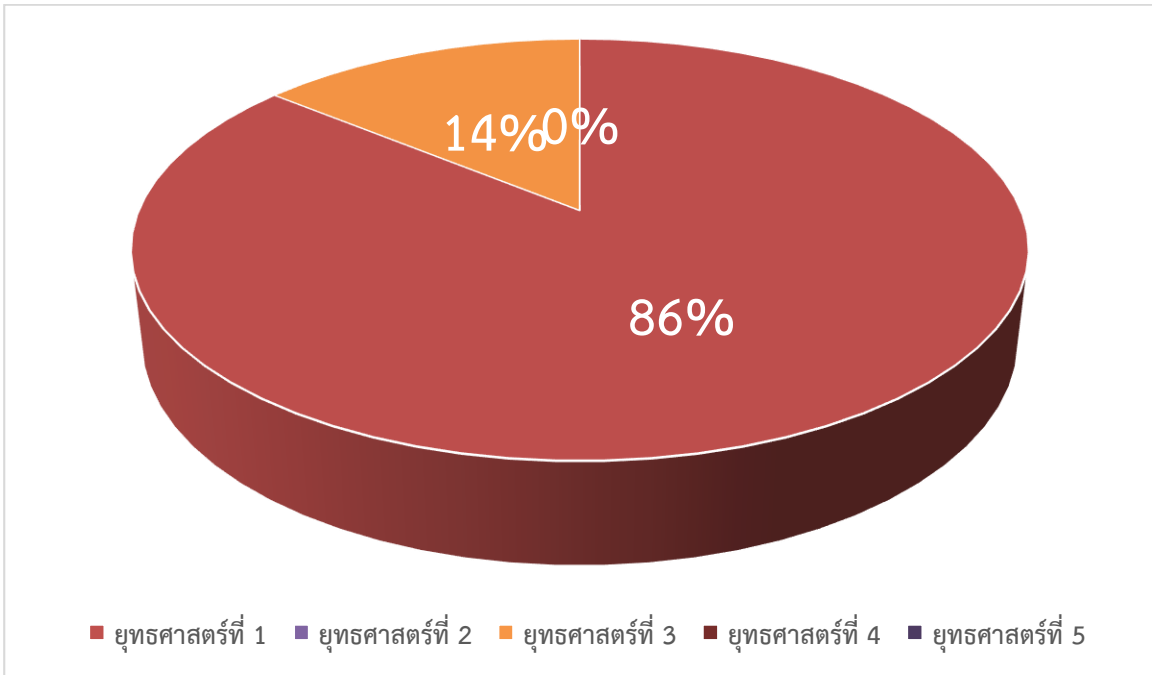

แผนภูมิที่ 3 การจัดสรรงบประมาณตามยุทธศาสตร์มหาวิทยาลัยเทคโนโลยีราชมงคลล้านนา นำน ประจำปีงบประมาณ พ.ศ.2567

4.4 กลไกและแนวทางการสรรหางบประมาณ



ภาคผนวก

หมวดรายการ	ร่าง รายละเอียดการจัดสรรงบประมาณแผ่นดิน มหาวิทยาลัยเทคโนโลยีราชมงคลธัญบุรี ประจำปีงบประมาณ 2566 ไปพลางก่อน																รวม
	สอ.	สวพ.	สวส.	สวท.	สถช.	สวก.	บริหารฯ	วิศวะฯ	ศิลปกรรมฯ	วิทยาฯ	วทส.	เขียงราย	ตาก	น่าน	พิษณุโลก	ลำปาง	
4. งบเงินอุดหนุน	48,340,470	2,902,300	9,224,250	5,099,400	4,280,600	7,079,600	31,451,650	35,203,900	21,537,300	11,619,300	21,154,150	36,564,360	50,360,780	27,419,290	30,451,910	28,342,640	371,031,900
4.1 ค่าใช้จ่ายดำเนินงาน	9,985,370	-	3,482,950	-	-	336,900	774,350	2,648,800	875,900	-	338,150	2,082,260	4,758,080	1,337,190	1,386,410	1,466,740	29,473,100
4.1.1 ค่าตอบแทน	2,286,100	-	-	-	-	-	-	-	-	-	-	-	-	-	-	-	2,286,100
4.1.1.2 เงินตอบแทนเหมาจ่ายจัดหารถยนต์ประจำตำแหน่ง	2,286,100	-	-	-	-	-	-	-	-	-	-	-	-	-	-	-	2,286,100
4.1.2 ค่าใช้สอย	-	-	-	-	-	-	-	-	-	-	-	-	-	-	-	-	-
4.1.3 ค่าวัสดุ	676,870	-	249,150	-	-	-	774,350	2,648,800	875,900	-	338,150	858,060	2,046,980	523,490	583,910	532,140	10,107,800
4.1.3.7 วัสดุการศึกษา (และเอกสารสิ่งพิมพ์)	676,870	-	249,150	-	-	-	774,350	2,648,800	875,900	-	338,150	858,060	2,046,980	523,490	583,910	532,140	10,107,800
4.1.4 ค่าสาธารณูปโภค	7,022,400	-	3,233,800	-	-	336,900	-	-	-	-	-	1,224,200	2,711,100	813,700	802,500	934,600	17,079,200
4.1.4.1 ค่าไฟฟ้า	6,517,500	-	-	-	-	334,900	-	-	-	-	-	1,195,500	2,555,500	756,400	762,200	919,300	13,041,300
4.1.4.2 ค่าประปา	247,500	-	-	-	-	-	-	-	-	-	-	-	107,700	43,300	24,100	-	422,600
4.1.4.3 ค่าโทรศัพท์	257,400	-	-	-	-	2,000	-	-	-	-	-	28,700	47,900	14,000	16,200	15,300	381,500
4.1.4.4 ค่าบริการสื่อสารและโทรคมนาคม	-	-	3,233,800	-	-	-	-	-	-	-	-	-	-	-	-	-	3,233,800
4.2 ค่าใช้จ่ายบุคลากร	33,022,300	2,902,300	5,741,300	5,099,400	4,280,600	3,743,000	30,677,300	30,720,100	20,661,400	11,619,300	20,816,000	34,482,100	45,602,700	26,082,100	29,065,500	26,875,900	331,391,300
4.2.1 ค่าใช้จ่ายบุคลากร เงินเดือน	30,700,200	2,902,300	5,689,800	5,016,200	4,280,600	3,743,000	30,377,100	29,700,000	20,000,800	11,441,800	20,399,300	33,654,400	44,653,800	25,416,800	28,735,900	26,521,000	323,233,000
4.2.2 ค่าใช้จ่ายบุคลากร เงินประจำตำแหน่งทางวิชาการ	2,319,100	-	-	-	-	-	300,200	1,020,100	621,000	177,500	388,900	788,100	921,100	665,300	266,200	354,900	7,822,400
4.2.3 ค่าใช้จ่ายบุคลากร ค่าตอบแทนรายเดือน ค่าวิชาชีพ	3,000	-	51,500	83,200	-	-	-	-	39,600	-	27,800	39,600	27,800	-	63,400	-	335,900
4.3 ค่าใช้จ่ายโครงการสนับสนุนกิจกรรมมูลนิธิโครงการหลวงและโรงงานแปรรูป	1,333,200	-	-	-	-	-	-	-	-	-	-	-	-	-	-	-	1,333,200
4.4 ค่าใช้จ่ายโครงการตามพระราชดำริ	1,333,200	-	-	-	-	-	-	-	-	-	-	-	-	-	-	-	1,333,200
4.5 ค่าใช้จ่ายโครงการสนับสนุนศูนย์พัฒนาโครงการหลวง	2,666,400	-	-	-	-	-	-	-	-	-	-	-	-	-	-	-	2,666,400
4.6 ค่าใช้จ่ายโครงการอนุรักษ์พันธุกรรมพืชอันเนื่องมาจากพระราชดำริ	-	-	-	-	-	2,999,700	-	-	-	-	-	-	-	-	-	-	2,999,700
4.7 โครงการพัฒนาบุคลากรจัดเก็บและรายงานข้อมูลการจัดประชุมนานาชาติของโมเสซิตีเข้าสู่สมาคมส่งเสริมการประชุมนานาชาติ (ICCA) (โครงการสำคัญ)	-	-	-	-	-	-	-	-	-	-	-	-	-	-	-	-	-
4.8 โครงการพัฒนาและผลิตกำลังคนของประเทศเพื่อรองรับนโยบาย Thailand 4.0	-	-	-	-	-	-	-	-	-	-	-	-	-	-	-	-	-
4.9 โครงการกระบวนการตรวจสอบรอยเชื่อมซ่อมหัวราง	-	-	-	-	-	-	-	1,835,000	-	-	-	-	-	-	-	-	1,835,000
4.10 กองทุนวิจัย Basic fund	-	-	-	-	-	-	-	-	-	-	-	-	-	-	-	-	-
รวมทั้งหมด	62,548,970	3,267,500	10,038,950	5,894,100	4,649,500	18,849,700	45,026,150	67,227,800	43,479,100	12,724,200	21,433,550	52,319,160	79,265,080	46,247,590	45,791,110	44,584,040	563,346,500
**หมายเหตุ																	
1. ค่าวัสดุการศึกษา คำนวณจาก นักศึกษาภาคปกติทุกชั้นปี วิทย 1050 ลังคม 400																	
2. ค่าเอกสารสิ่งพิมพ์ คำนวณจาก นักศึกษาทุกชั้นปีภาคปกติ 70 บาท/คน																	
3. ศึกษาทั่วไป คำนวณจาก นักศึกษาทุกชั้นปีภาคปกติ 60 บาท/คน																	
3. ค่าสาธารณูปโภค																	
3.1 40% แรก จัดสรรตามการใช้จ่ายจริงย้อนหลัง 62-66																	
3.2 60% หลัง จัดสรรตามรายหัวนักศึกษาและบุคลากร																	

หมวดรายการ	รายละเอียดการจัดสรรงบประมาณ เงินรายได้ (ผลประโยชน์) จำนวนตามหน่วยงาน มหาวิทยาลัยเทคโนโลยีราชมงคลธัญบุรี ประจำปีงบประมาณ 2567																	รวม
	ส่วนกลาง มทร.ธัญบุรี	สอ.	สวพ.	สวส.	สวท.	สทช.	สวค.	บริหารฯ	วิศวะฯ	ศิลปกรรมฯ	วิทยาฯ	วทส.	เขียงราย	ตาก	น่าน	พิษณุโลก	ลำปาง	
งบบุคลากร	960,000	9,067,600	180,000	1,578,000	1,440,000	-	2,832,000	5,400,000	7,320,000	1,038,000	318,000	2,958,000	6,476,280	15,067,460	4,254,000	5,376,000	5,278,080	69,543,420
1.2 ค่าจ้างชั่วคราว	960,000	9,067,600	180,000	1,578,000	1,440,000	-	2,832,000	5,400,000	7,320,000	1,038,000	318,000	2,958,000	6,476,280	15,067,460	4,254,000	5,376,000	5,278,080	69,543,420
1.2.1 ค่าจ้างชั่วคราว	960,000	8,297,320	180,000	1,578,000	1,440,000	-	2,627,640	5,400,000	7,304,280	1,038,000	318,000	2,958,000	6,444,840	14,745,860	4,206,840	5,157,240	5,183,760	67,839,780
1.2.1 ค่าครองชีพ	-	770,280	-	-	-	-	204,360	-	15,720	-	-	-	31,440	321,600	47,160	218,760	94,320	1,703,640
งบดำเนินงาน	8,495,400	691,280	9,360	82,060	74,880	-	136,720	262,800	350,730	53,980	16,600	149,920	317,560	734,950	206,780	225,570	253,200	12,061,790
2.1 ค่าตอบแทน	8,495,400	-	-	-	-	-	-	-	-	-	-	-	-	-	-	-	-	8,495,400
2.1.1 เงินประจำตำแหน่งผู้บริหารที่มีวาระสำหรับข้าราชการ	1,382,400	-	-	-	-	-	-	-	-	-	-	-	-	-	-	-	-	1,382,400
2.1.2 เงินประจำตำแหน่งผู้บริหารที่มีวาระสำหรับพนักงานมหาวิทยาลัย	336,000	-	-	-	-	-	-	-	-	-	-	-	-	-	-	-	-	336,000
2.1.3 ค่าตอบแทนรายเดือนตำแหน่งประเภทผู้บริหารที่มีวาระสำหรับข้าราชการ	1,382,400	-	-	-	-	-	-	-	-	-	-	-	-	-	-	-	-	1,382,400
2.1.4 ค่าตอบแทนรายเดือนตำแหน่งประเภทผู้บริหารที่มีวาระสำหรับพนักงานมหาวิทยาลัย	336,000	-	-	-	-	-	-	-	-	-	-	-	-	-	-	-	-	336,000
2.1.5 เงินประจำตำแหน่งผู้บริหารที่ไม่มีวาระ (ข้าราชการ)	792,000	-	-	-	-	-	-	-	-	-	-	-	-	-	-	-	-	792,000
2.1.6 ค่าตอบแทนรายเดือนตำแหน่งผู้บริหารที่ไม่มีวาระ (ข้าราชการ)	792,000	-	-	-	-	-	-	-	-	-	-	-	-	-	-	-	-	792,000
2.1.5 เงินประจำตำแหน่งผู้บริหารที่ไม่มีวาระ (พนักงานมหาวิทยาลัย)	537,600	-	-	-	-	-	-	-	-	-	-	-	-	-	-	-	-	537,600
2.1.6 ค่าตอบแทนรายเดือนตำแหน่งผู้บริหารที่ไม่มีวาระ (พนักงานมหาวิทยาลัย)	537,000	-	-	-	-	-	-	-	-	-	-	-	-	-	-	-	-	537,000
2.1.4 เงินตอบแทนผู้บริหารมหาวิทยาลัยที่เกษียณอายุราชการ	2,400,000	-	-	-	-	-	-	-	-	-	-	-	-	-	-	-	-	2,400,000
2.2 ค่าใช้สอย	-	691,280	9,360	82,060	74,880	-	136,720	262,800	350,730	53,980	16,600	149,920	317,560	734,950	206,780	225,570	253,200	3,566,390
2.2.2 เงินสมทบกองทุนประกันสังคมสำหรับลูกจ้างชั่วคราว	-	664,680	9,000	78,900	72,000	-	131,460	252,000	336,120	51,900	15,900	144,000	304,250	705,450	198,360	216,840	242,800	3,423,660
2.2.4 เงินสมทบกองทุนเงินทดแทนสำหรับลูกจ้างชั่วคราว	-	26,600	360	3,160	2,880	-	5,260	10,800	14,610	2,080	700	5,920	13,310	29,500	8,420	8,730	10,400	142,730
งบลงทุน	11,000,000	12,000,000	158,200	-	-	-	-	6,380,830	6,447,400	3,670,000	-	3,471,400	410,000	551,000	-	-	-	44,088,830
3.1 ค่าครุภัณฑ์	11,000,000	2,000,000	158,200	-	-	-	-	-	3,132,700	1,060,000	-	1,530,400	210,000	-	-	-	-	19,091,300
3.1.1 ครุภัณฑ์การศึกษา	11,000,000	2,000,000	158,200	-	-	-	-	-	3,132,700	1,060,000	-	1,530,400	210,000	-	-	-	-	19,091,300
3.1.1.1 ค่าครุภัณฑ์สูงกว่า 1 ล้านบาท	11,000,000	-	-	-	-	-	-	-	-	-	-	-	-	-	-	-	-	11,000,000
3.1.1.2 ค่าครุภัณฑ์ต่ำกว่า 1 ล้านบาท	-	2,000,000	158,200	-	-	-	-	-	3,132,700	1,060,000	-	1,530,400	210,000	-	-	-	-	8,091,300
3.2 ค่าที่ดินและสิ่งก่อสร้าง	-	10,000,000	-	-	-	-	-	6,380,830	3,314,700	2,610,000	-	1,941,000	200,000	551,000	-	-	-	24,997,530
3.2.1 สิ่งก่อสร้างผูกพันใหม่	-	-	-	-	-	-	-	-	-	-	-	-	-	-	-	-	-	-
3.2.2 สิ่งก่อสร้างไม่ผูกพัน (1 ปี)	-	10,000,000	-	-	-	-	-	6,380,830	3,314,700	2,610,000	-	1,941,000	200,000	551,000	-	-	-	24,997,530
งบเงินอุดหนุน	23,744,300	49,621,320	2,766,300	1,186,100	3,035,760	178,500	1,618,000	12,995,920	20,237,830	4,757,650	1,799,800	2,121,700	16,116,250	15,752,480	5,958,930	4,442,370	7,025,700	173,358,910
4.1 ค่าใช้จ่ายดำเนินงาน	10,500,000	49,621,320	496,300	1,186,100	3,035,760	178,500	1,618,000	12,995,920	20,237,830	4,757,650	1,799,800	2,121,700	15,683,890	15,752,480	5,958,930	4,228,870	7,025,700	157,198,750
4.1.1 ค่าตอบแทน	4,500,000	223,000	53,200	142,900	828,000	-	-	5,914,440	4,786,890	1,288,730	1,204,800	437,800	3,938,780	2,647,500	394,930	231,070	734,800	27,326,840
4.1.1.1 ค่าตอบแทนผู้ปฏิบัติงานให้ราชการ	4,000,000	223,000	53,200	142,900	828,000	-	-	5,914,440	4,786,890	1,288,730	1,204,800	437,800	3,938,780	2,400,000	394,930	231,070	734,800	26,579,340
ค่าปฏิบัติงานนอกเวลาราชการ	-	223,000	-	142,900	-	-	-	1,134,300	380,490	919,130	16,000	75,000	1,091,850	-	129,010	224,320	-	4,336,000
ค่าสอนภาคสมทบ/ภาคพิเศษ	-	-	-	-	-	-	-	4,376,940	3,816,000	-	800,000	250,000	2,846,930	2,400,000	265,920	6,750	734,800	15,497,340
ค่าเบี้ยประชุม	4,000,000	-	53,200	-	828,000	-	-	403,200	590,400	369,600	388,800	112,800	-	-	-	-	-	6,746,000
4.1.1.2 เงินตอบแทนหมวกจ่ายจัดหารถยนต์ประจำตำแหน่ง	500,000	-	-	-	-	-	-	-	-	-	-	-	-	247,500	-	-	-	747,500
4.1.2 ค่าใช้สอย	6,000,000	36,658,000	353,100	913,200	2,127,760	105,500	800,000	5,222,480	9,371,590	2,998,920	495,000	1,014,700	6,682,720	7,284,980	3,579,000	1,753,000	3,729,100	89,089,050
4.1.2.1 ค่าเบี้ยเลี้ยง ค่าเช่าที่พักและค่าพาหนะ	6,000,000	498,000	353,100	350,000	2,046,760	75,500	185,000	2,469,280	7,371,590	1,411,720	402,000	414,700	1,097,520	622,500	404,000	517,000	404,000	24,622,670
ค่าใช้จ่ายในการประชุม	4,000,000	-	118,100	-	2,046,760	30,000	-	664,280	371,590	36,720	120,000	89,700	57,050	30,000	-	130,000	-	7,694,200
ค่าเดินทางผู้บริหาร	2,000,000	66,000	170,000	50,000	-	20,000	52,000	1,000,000	4,000,000	70,000	200,000	25,000	444,470	100,000	60,000	150,000	60,000	8,467,470
พัฒนาบุคลากร	-	432,000	65,000	300,000	-	25,500	133,000	805,000	3,000,000	1,305,000	82,000	300,000	596,000	492,500	344,000	237,000	344,000	8,461,000
4.1.2.2 ค่าจ้างเหมาบริการ	-	33,000,000	-	463,200	81,000	-	415,000	1,753,200	-	766,000	43,000	400,000	4,745,200	5,712,480	3,075,000	1,036,000	2,981,100	54,471,180
4.1.2.3 ค่าซ่อมแซมครุภัณฑ์	-	500,000	-	100,000	-	30,000	200,000	1,000,000	2,000,000	821,200	50,000	200,000	500,000	500,000	100,000	200,000	344,000	6,545,200
4.1.2.4 ค่าใช้สอยอื่น	-	2,660,000	-	-	-	-	-	-	-	-	-	-	340,000	450,000	-	-	-	3,450,000
4.1.3 ค่าวัสดุ	-	1,490,000	90,000	130,000	80,000	73,000	455,000	1,859,000	6,079,350	470,000	100,000	669,200	3,024,790	1,360,000	755,000	973,000	851,800	18,460,140
4.1.3.1 วัสดุสำนักงาน	-	730,000	80,000	100,000	80,000	60,000	50,000	500,000	1,200,000	250,000	100,000	150,000	100,000	110,000	50,000	150,000	-	3,710,000
4.1.3.2 วัสดุเชื้อเพลิงและหล่อลื่น	-	360,000	-	30,000	-	-	200,000	-	-	-	-	-	280,000	50,000	240,000	200,000	100,000	1,460,000
4.1.3.3 วัสดุก่อสร้าง	-	50,000	-	-	-	-	60,000	100,000	-	140,000	-	50,000	800,000	-	10,000	20,000	50,000	1,280,000
4.1.3.4 วัสดุงานบ้านงานครัว	-	50,000	10,000	-	-	3,000	80,000	100,000	-	50,000	-	20,000	40,000	50,000	10,000	20,000	50,000	483,000
4.1.3.5 วัสดุไฟฟ้าและวิทยุ	-	150,000	-	-	-	10,000	15,000	100,000	-	30,000	-	50,000	20,000	50,000	10,000	40,000	50,000	525,000
4.1.3.6 วัสดุการศึกษา	-	-	-	-	-	-	-	1,059,000	4,879,350	-	-	-	289,200	1,764,790	1,000,000	425,000	483,000	10,362,140

